EMEK

TÜRKİYE GENEL HİZMETLER İŞÇİLERİ SENDİKASI YAYIN ORGANIDIR

15 KASIM 1979 — SAYI: 349-350

Olağanüstü toplanan DİSK Genel Yönetim Kurulu, alınan kararları bir bildiri ile açıkladı

"İŞÇİ SINIFI HAREKETİNİN SİYASAL BİRLİĞİNİN SAĞLANMASI, DİSK'İN GÜNDEMİNDEKİ BİRİNCİ SORUNDUR"

DİSK Genel Yönetim Kurulu, 8-9 Kasım tarihlerinde İstanbul'da olağanüstü olarak toplandı. Kurul, son siyasal gelişmelerin ayrıntılı bir değerlendirilmesini yaparak, aldığı kararları, aşağıdaki bildiriyle açıkladı. Bildiri aynen şöyle:

"Bugün ülkemizde sosyalist siyasi hareket alabildiğine bölünmüş durumdadır. Birlikte çalışması gerekli ve olası olan pekçok siyasal grup, çeşitli nedenlerle ayrı ayrı örgütlenmeye yönelmiştir. Gün geçtikçe bu bölünme daha da artmakta ve bunların arasındaki çelişkiler keskinleşmektedir.

Bu durumun yarattığı sakıncaları söylemeye gerek bile yoktur. 14 Ekim seçimleri göstermiştir ki, sosyalizm adına seçime katılan partilerin ve de eğilimlerin hiç birisi umut verici bir başarı gösterememiştir. Büyük bir sosyalist potansiyelin bulunmasına karşılık sol oyların son derece düşük olması bu kanıyı doğrulamaktadır. İşçi sınıfı hareketinin siyasal birliğinin sağlanması, sınıfımızın tek devrimci sendikal örgütü DİSK'in gündemindeki birinci sorundur. Ancak, bu birlik sadece DİSK'in çözümleyebileceği bir sorun değildir. Bu sorunun çeşitli siyasi örgüt, eğilimi ve kişiler ile birlikte ele alınması, gerekli görülmüştür.

Kuşkusuz bu birliğin bazı ilkeleri vardır ve olacaktır. Ancak önkoşul olarak aşağıdaki iki ilke bizce önem taşımaktadır.

1-Bu birleşme, uluslararası sosyalist hareketi dikkate alan ve bu dikkat içinde Türkiye şartlarını değerlendirerek solun birliğini sağlamak olmalıdır.

2-Bu birlik işçi sınıfı bilimine ters düşen eğilim ve davranış içindeki küçük burjuva akımlarını değil, işçi sınıfının mücadelesini bilimi doğrultusunda, benimseyen siyasi grupların birliği olmalıdır.

DİSK Yönetim Kurulu DİSK'in demokratik sınıf ve kitle sendikacılığı işlevini yürüten bir konfederasyon olduğu gerçeğini ve yukarıdaki ilke ve görüşleri gözardı etmeden bir siyasi örgütlenme ve birlik oluşturma çalışmalarını yürütmek, bu siyasal birliğin program ve ilkelerini saptamak ve gerektiğinde DİSK yetkili organlarının görüşlerini almak üzere Genel Başkan Abdullah Baştürk başkanlığında bir komisyon oluşturulmasını uygun görmüştür.

DİSK Yönetim Kurulu toplantıda ayrıca hükümeti kurmakla görevlendirilen AP Genel Başkanı Süleyman Demirel'in çeşitli yasa değişikliklerine ilişkin olarak yaptığı açıklamalarla ilgili olarak aşağıdaki değerlendirmeyi yapmıştır:

"Emekçi halkımız, emperyalist-kapitalist sistemin neden olduğu ekonomik, siyasal ve toplumsal bunalımın yüklerini taşıyamaz bir duruma gelirken, bir başbakan adayının zaten kısıtlı olan demokratik hak ve özgürlükleri daha da kısıtlayıcı çeşitli önlem taslaklarını açıklaması hiç de şaşırtıcı değildir. Bu, başbakan adayının kendi sınıfsal tavrıdır.

Sıkıyönetimin kitle örgütlerini kapatmasını, yayınları yasaklamasını, hak ve özgürlükleri kısıtlamasını yeterli bulmayan Demirel, emperyalist-kapitalist sistemin en işbirlikçilerinin dikensiz gül bahçesi istediğini bugün daha açık bir biçimde ortaya koymaktadır.

10 yıla yakın süredir ülkede başbakanlık yapan ve bugünkü ekonomik yıkıntının, anarşinin baş sorumlusu, sermaye sınıfının güvendiği Demirel, demokratik kitle örgütlerini kapatmayı, yeniden grev yasaklamalarına ve grev ertelemelerine girişmeyi, anarşik olayları bahane ederek emekçi halkın demokratik hak ve özgürlüklerini kısıtlamayı, ekonomik ve demokratik istemlerine ket vurmayı amaçlamaktadır.

Ancak işçi sınıfının sendikal haklarını engellemeye kalkışmakla, grevleri ertelemekle demokratik mücadelemiz durdurulamayacaktır.

Başbakan adayı Demirel geçmişte de sıkıyönetimsiz sıkıyönetim anlamına gelen ve son tahlilde işçi sınıfı ve tüm emekçi halkın sömürü ve baskıya karşı verdiği mücadeleyi ezmeyi amaçlayan önlemlere başvurmaya kalkmıştır. 15-16 Haziran 1970'de sendikal hak ve özgürlüklerimizi kısıtlamak istemiştir, 1976'da bağımsız yargıyı tamamen siyasal iktidarın güdümüne sokan Devlet Güvenlik Mahkemeleri yasasını geçirtmek istemiştir. Ancak

(Ardı 15. Sayfada)

TÖB-DER'E YÖNELİK BASKILAR DEMOKRATİK ÖRGÜTLERCE KINANIYOR

DİSK, TMMOB, TÜM-DER, TÜTED ve HALKEVLERİ ORTAK AÇIKLAMA YAPARAK TUTUKLAMALARI KINADI

TÖB-DER Yöneticilerinin geçtiğimiz günlerde tutuklanması demokratik örgütler üzerinde yoğunlaştırılan baskı ve yeni hükümet tarafından çıkarılmak istenen anti-demokratik yasalara tepkiler sürüyor. **DİSK, TMMOB, TÜM-DER, TÜTED** ve **HALKEVLERİ** Genel Başkanları, 13.11.79 günü yaptıkları ortak açıklamada, **TÖB-DER**'e yönelik baskıları kınayarak, tutuklu **TÖB-DER** Yöneticilerinin serbest bırakılmasını istediler. Konuyla ilgili ortak açıklama şöyledir:

"Ülkemizde devrimci-demokrat güçler üzerinde baskılar günbe gün yoğunlaşmaktadır.

Son olarak çok sayıda Töb-Der yöneticisi hakkında tutuklama kararı çıkarılmış, başta Töb-Der Genel Başkanı Gültekin GAZİOĞLU olmak üzere bir bölüm Töb-Der yöneticisi tutuklanarak cezaevine gönderilmiştir.

Kapalı bir MC'nin oluşturulduğu şu günlerde, bu oluşumun sorumluları siyasal ikti-

(Ardı 15. Sayfada)

YORUM

DİSK ÇIKIŞ YOLUNU GÖSTERMİŞTİR

Demokrasi, bağımsızlık ve sömürüden kurtuluş mücadelesinde, işçi sınıfının örgütsel birliğinin sağlanması zorunludur. İşçi sınıfı ya da bu sınıfın büyük çoğunluğunu kucaklayamayan, sınıfsal çıkarlar doğrultusunda eylem birliğini gerçekleştiremeyen ve toplumdaki diğer emekçi kitlelerin desteğini kazanamayan bir devrimci hareketin başarı şansı yoktur. Yeni ekonomik, demokratik ve siyasi hakların elde edilmesi ve bu hakların korunması, bu birliğin varlığına bağlıdır.

Ancak, **Türkiye'de işçi sınıfımızın özellikle siyasi hareketi ciddi bir bölünmüşlük içindedir.** Egemen sınıfların ağır baskı ve sindirime politikası ve ülkemizdeki küçük üretimin yaygınlığı, bilimsel sosyalizmin ilkeleri doğrultusunda derli toplu bir siyasi hareketin gelişmesini köstekleyen başlıca nedenlerdir. Bu durum, beraberce mücadeleye katılabilecek nitelikteki devrimci unsurların birleşebilmesine engel olmaktadır; onları, herbiri kendi yolunda yürüyen dar grupçuklara bölmektedir. Bugün çok sayıda siyasi grup kendi aralarındaki çekişmeler ortasında giderek toplumdan tecrit olmaktadır. **(Soyutlanmaktadır) Özellikle yeni bir baskı döneminin ufukta göründüğü bir sırada, bu bölünmüşlük büyük bir sorun olarak karşımıza dikilmektedir.**

(Ardı 15. Sayfada)

SİVAS, İSTANBUL CİHETİ, SAKARYA, SİNOP, GAZİANTEP 1 VE MALATYA ŞUBE GENEL KURULLARIMIZ YAPILDI

Sivas'ta Mehmet Er, İstanbul Ciheti'nde Erdal Dönmez, Sakarya'da Hasan Cevher, Sinop'da Bekir Belovacıklı, Gaziantep'de Kemal Kapşıkay ve Malatya'da A.Tevfik Karaaslan Şube Başkanlığına seçildiler

İSTANBUL CİHETİ



İstanbul Ciheti Genel Kurul Başkanlık Divanı

İstanbul Ciheti Şubemizin 7. Dönem Erken Genel Kurulu, **10.11.79** günü yapıldı. **1080** delegenin katıldığı Genel Kurul sonucunda, **Erdal Dönmez,** Şube Başkanlığına seçildi.

Genel Kurul, çoğunluğun bulunduğunun saptanması üzerine, Divan seçimiyle çalışmalarına başladı. Seçim sonucu, Divan Başkanlığına oybirliğiyle Sendikamız Genel Sekreteri **Ertan Andaş** seçildi. Divan üyeliklerine ise, Anadolu Yakası Şube

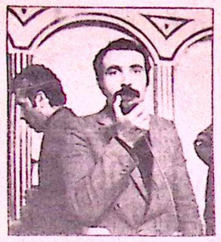

Erdal Dönmez

Başkanı **Tayyar Ergi,** İstanbul Merkez Kapı Kalorifer Şube Başkanı **Durmuş Çavdar** seçildiler.

Divan seçiminden sonra, Divan Başkanı ve Genel Sekreter **Ertan Andaş,** bir konuşma yaptı. **Andaş** konuşmasında, ülkemizdeki son siyasal gelişmelere değindi. Siyasal gündemde yeni bir MC'nin bulunduğunu belirten **Andaş,** tüm emekçileri mücadele dolu günlerin beklediğini vurguladı. Andaş konuşmasında işçi sınıfının örgütlenmesi, hak arama ve hakkını koruma yolundaki tüm eylemlerinin, bu dönede kısıtlanmaya çalışılacağını söyleyerek, **"bu dönemde işçi sınıfına birliği sağlama ve güçlendirme yolunda önemli görevler düşmektedir"** dedi. **Andaş'ın** konuşmasından sonra, **DİSK** ve **Genel-İş** Genel Başkanı **Abdullah Baştürk'ün** Kongreye gönderdiği mesaj okundu. **Baştürk** mesajında, kongre çalışmalarının, şubenin yanısıra, sendikamız ve **DİSK** için de önem taşıdığını belirtiyordu. **Baştürk,** AP Genel Başkanının hükümet kurma çalışmaları sırasında, DGM'lerin yeniden kurulacağı, Dernekler yasası, gösteri ve yürüyüş yasalarının değiştirileceği yolundaki açıklamalarını hatırlatarak **"bu veriler, seçim sonuçları ne olursa olsun, tüm demokrasi güçleri üstündeki baskılar artacaktır şeklindeki tesbitimizi doğrulamaktadır."** dedi. **Baştürk** mesajında, ülkemizdeki bunalımın daha da artmasının kaçınılmaz olduğunu belirterek, **"Bu dönemde, DİSK'in görevi, demokrasi güçlerinin, birlikte, kalıcı ve uzun soluklu mücadelesini sağlamaktadır."** dedi. **Baştürk,** son **DİSK,** Genel Yönetim Kurulu'nun bu doğrultuda karar aldığını belirterek, kongre çalışmalarına başarılar diledi.

Daha sonra, Şube Çalışma Raporu, **Cemil Altan** tarafından okundu. Rapor üstüne görüşmelerde çok sayıda konuşmacı söz alarak, görüşlerini dile getirdiler. Eleştirilerden sonra, Yönetim Kurulu aklandı ve seçimlere geçildi. 932 oyun kullanıldığı seçimler sonucunda, **İstanbul Ciheti** Şube Başkanlığına, 459 oy alan **Erdal Dönmez** seçildi. Şube organlarına ise, şu arkadaşlarımız seçildiler:

Yönetim Kurulu: **Asil Turgutoğlu, Yakup Yılmaz, Hasan Doğan, Sabahattin Yıldız, Osman Keleş, Faik Güneş, Ali Haydar Özcan, Hasan Şimşek, Ahmet Karabulut, Fazlı Hancı, Cabbar Kuvvet.** Onur Kurulu: **Selahattin Pınar, Hasan Cengiz, Mevlüt Eken, Erol Utku, Murat Kanat.** Denetim Kurulu: **İlhan Tunadan, Sadullah Sayon, Abdullah Özkan,** Genel Merkez Genel Kurul Delegeleri: **Ali Naci Yılmaz, Hasan Durmuş, Zülfü Özdemir, Mehmet Gürgen, Adil Ulutaş, Recai Gülsen, Bülent Hoşkan, Orhan Cemal, Celal Apaydın.**

Genel-İş EMEK, İstanbul Ciheti Şubemiz organlarına seçilen arkadaşlarımızı kutlar, başarılar diler.



Sakarya Şube Kongresi Başkanlık Divanı

SİVAS

Sendikamızın Sivas Şube kongresi **27.10.79** tarihinde yapıldı. Şube Başkanlığına **Mehmet Er** seçildi.

Kongre salonunda çoğunluğun bulunduğu saptandıktan sonra çalışmalara geçildi. Divan seçimi yapıldı ve çalışma raporu okundu. Rapor üstüne görüşmelerin ardından seçimlere geçildi.

Yapılan oylama sonucunda, Başkanlığa **Mehmet Er** Başkan Vekilliğine **Raşit Özsayıner,** Sekreterliğe **Turgut Altınbaşak,** Saymanlığa **Hikmet Taşkın,** Eğitim Sekreterliğine **Mahmut Samyeli,** Yönetim Kurulu Üyeliklerine **Mehmet Yıldırım, M.Nuri Orbey, Seyit Karabudak, Mehmet Yağmur, Hüseyin Çelik, Ahmet Ağca, Necati Doğan** Denetim Kurulu Üyeliklerine **Mahir Kaya, Zafer Biberoğlu, Rüştü Polat.** Onur Kurulu Üyeliklerine **Zeki Bölükbaşı, Hamdi Aşıkoğlu, Ali Bozkurt** ve **Erol Aslan** seçildiler.

Genel-İş EMEK, Sivas Şubemizin yeni yöneticilerine sınıf mücadelesinde başarılar diler.

SİNOP

Sinop Şubemizin 2. Olağan Genel Kurulu, **11.11.79** tarihinde yapıldı. Şube Başkanlığına yeniden **Bekir Belovacıklı** seçildi.

Sinop Şube Kongresi, çoğunluğun bulunduğunun saptanması üzerine çalışmalarına başladı. Çeşitli ülke sorunları ve sendikal harekete değinen konuşmadan sonra, divan seçimi yapıldı. Divan Başkanlığına oy birliğiyle Örgütlenme Daire Başkanımız **Belgüzar Can** seçildi. Başkan Vekililiklerine **Şenol Belginer, Arif Ardal,** Yazmanlıklara ise, **Mustafa Güngör Oral** ve **Tahsin Güven** seçildiler. Divan Başkanlığına seçilen **Belgüzar Can,** yaptığı konuşmada, ülkenin içinde bulunduğu ekonomik duruma, işçi sınıfının sorunlarına, vergi ve Sosyal Sigortalar mevzuatına değindi. Konukların konuşmasından sonra, çalışma raporu okundu seçimlere geçildi. Yapılan oylama sonucunda, Sinop Şube Başkanlığına **Bekir Belovacıklı,** Yönetim Kurulu Üyeliklerine, **Hasan Kocadağ, Halit Cengiz, Hüseyin Elmayaran, Kemal Güzer, Ramazan Özkan, Ayhan Mete, Şemsettin Cezayir, Rahmi Kavak, Mustafa Atabay, Kemal Kahyaoğlu,** ve **Mehmet Helvacıoğlu.** Onur Kurulu Üyeliklerine; **Cemil Tahta, Mehmet Çoban, Yaşar Çalışkan, Rahmi Duruoğlu** ve **Emrullah Aslanpay.** Denetim Kurulu Üyeliklerine: **Kazım Ay, Şevket Yılmaz** ve **Haşim Mut** seçildiler.

Genel-İş EMEK, Sinop Şubemizin yeni yöneticilerine, sınıf mücadelesinde başarılar diler.

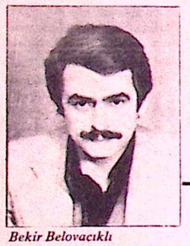

Bekir Belovacıklı

SAKARYA

Sakarya Şubemizin 6. Erken Genel Kurulu, **11 Kasım** günü toplandı. Genel Kurul sonucunda, **Hasan Cevher,** yeniden **Genel-İş Sakarya Şube Başkanlığına** seçildi.



Hasan Cevher

Kongre, çoğunluk bulunduğunun saptanması üzerine çalışmalara başladı. Kongre Divanı seçiminde, Divan Başkanlığına oy birliğiyle, Genel Sekreterimiz **Ertan Andaş** seçildi. Başkan yardımcılıklarına **Cemil Altan** ile Anadolu Yakası Şube Başkanımız **Tayyar Ergi,** Yazmanlıklara ise Şube üyelerimizden **Mehmet Ali Bilgin** ile **Abdurrahman Özbozkurt** getirildiler.

Kongreyi açış konuşmasını yapan Şube Başkanı **Hasan Cevher,** dünya, ülke ve sendikal sorunlara değindi. **Cevher,** konuşmasında, ülkemizin bugünkü koşullarında işçi sınıfı ve tüm emekçileri, zor günlerin beklediğini belirterek, başta işçi sınıfı olmak üzere, tüm demokrasi güçlerine, önemli görev ve sorumlulukların düştüğünü belirtti.

Kongreye sunulan çalışma raporu, önceden dağıtıldığı için okunmasına gerek görülmeden görüşmelere geçildi. Rapor üstüne söz alan konuşmacılar, eleştiri ve önerilerini sıraladılar. Yönetim Kurulunun aklanmasından sonra seçimlere geçildi. 312 oy kullanılan seçimler sonucunda, geçerli **310** oyu alan **Hasan Cevher,** yeniden Şube Başkanlığına seçildi. **Sakarya Şubemizin** diğer organlarında ise, şu arkadaşlarımız görev aldılar. Yönetim Kurulu: **Güngör Arapoğlu, Selahattin Gümüş, Remzi Demir, Ömer Sert, Özkan Seven, İsmail İnce, Hasan Talay, Mustafa Baltacı, M.Emin Tokur, Süreyya Ürer, Hasan Abay.** Onur Kurulu: **Cevat Yıldız, Şükrü Uzel, Ali Aydoğmuş, Seyfettin Çelik, Sezai Bağlıoğlu,** Denetim Kurulu: **Fikret Tezkızan, Halit Hoş, Şaban Gür.** Genel Merkez Genel Kurul Delegeleri: **Ömer Sert, Özkan Seven, Selahattin Gümüş, Remzi Demir, Güngör Arapoğlu.**

Genel-İş EMEK, Sakarya Şubemizin yeni seçilen yöneticilerine, sınıf mücadelesinde başarılar diler.



Sakarya Kongremizi izleyen delegeler...

GAZİANTEP 1

Gaziantep 1 No'lu Şubemizin kongresi **11.11.79** tarihinde toplandı. Şube Başkanlığına **Kemal Kapşıkay** seçildi.

Çoğunluk bulunduğunun saptanması üzerine çalışmalarına başlayan Genel Kurul, Divan heyetini seçti. Divan Başkanlığına oy birliğiyle Eğitim Daire Başkanımız **Ekrem Akkuş,** 2. Başkanlığa, DİSK 2. Bölge Temsilcisi **Yusuf Yürekli,** Mersin Şube Başkanı **Ethem Karakoyak,** Yazmanlıklara ise Adana 2 No'lu Şube Başkanı **İsmail Karadağ** ile K.Maraş Şube Başkanı **Ökkeş Bağdatlı** seçildiler. Divan Başkanı **Ekrem Akkuş,** seçimden sonra ülkemiz ve dünya sorunları konusunda bir konuşma yaptı.



Kemal Kapşıkay

Konukların konuşmasından sonra, çalışma raporu okundu ve görüşüldü. Daha sonra seçimlere geçildi. Seçimler sonucunda, Gaziantep 1 no'lu Şube Başkanlığına **Kemal Kapşıkay** seçildi. Şubenin diğer organları ise şu arkadaşlarımızdan oluştu .

Yönetim Kurulu: **Necmi Aslan, Mehmet Kara, A.Ali Bayrak, Mahmut Öztürk, Nihat Karahan, Mustafa Beydilli, Yılmaz Yardımcı, Ahmet Arı, Muharrem Şarklı, Derviş Yılmaz, Duran Erpolat.**

Onur Kurulu: **Hikmet Yıldızhan, Sakıp Özen, M.Hayri Baş, Mehmet Sercan, Vakkas Çoban.**

Denetim Kurulu: **Ahmet Deniz, Girol Fildişi, Habeş Kahraman.**

Genel Merkez Genel Kurul Delegeleri: **Kemal Kapşıkay, Zennur Aslan, Ali Üzümcü, Abdullah Sözmen, Salih Altınbıçak.**

Genel-İş EMEK, Gaziantep 1 No'lu Şube Yöneticilerimize, işçi sınıfı mücadelesinde başarılar diler.

MALATYA

Malatya Şubemizin 8.Olağan Genel Kurulu yapıldı. Şube Başkanlığına yeniden **A.Tevfik Karaaslan** seçildi.

Şube Genel Kurulu, çoğunluk bulunduğunun saptanması üzerine çalışmalara başladı. Kongreyi açış konuşmasını A. Tevfik Karaaslan yaptı. Daha sonra Divan seçimine geçildi. Oylama sonucu, Divan Başkanlığına, Mali İşler Daire Başkanımız **İsmail Özbiçer** Başkan yardımcılıklarına, **İsmail Çalışkan, Kemal Uğurlu** ve **Cihan Erdem,** Yazmanlıklara ise **Ali Seydi Yücekaya** ve **Yücel Şeftalicioğlu** seçildiler.

Raporların okunması ve görüşülmesinden sonra, seçimlere geçildi. Yapılan oylama sonucunda, Şube Başkanlığına yeniden **A.Tevfik Karaaslan** seçildi. Şubenin diğer organlarına ise şu arkadaşlarımız seçildiler.

Yönetim Kurulu: **H.Gazi Demir, İbrahim Barlak, Osman Aladağ, Aydın Cıcık, Nusret Kaya, Yücel Şeftalicioğlu, Hamza Kara, Bayram Aksoy, Ali Seydi Yücekaya, Cafer Özkılıç** ve **Mustafa Doğan.**

Onur Kurulu Üyeliklerine: **M.Çelikok, Musa Alkan, İmam Çinkılıç, Hacı Tuncel, Ahmet Tohma.**

Denetim Kurulu Üyeliklerine: **Mehmet Kılınç, Bekir Yağız, Hacı Aktaş.**

Genel Merkez Genel Kurul Delegeliklerine: **A.Tevfik Karaaslan, Ali Demir, Celal Kaplan, İbrahim Dündar, İsmet Başkil, Yücel Şeftalicioğlu** ve **Mevlüt Demirel.**

Genel-İş EMEK, Malatya Şubemizin yeni yöneticilerine sınıf mücadelesinde başarılar diler.

Bayrampaşa'da işçilerin gittiği kahve basıldı 7 ölü, 6 yaralı...

Bayrampaşa'da işçilerin devam ettiği bir kahve, **27 Kasım** gecesi silahlı beş kişi tarafından basıldı. Yaylım ateşi açan saldırganlar, 7 kişiyi öldürdü, altı kişiyi yaraladı.

DİSK Genel Başkan Vekili **Kemal Nebioğlu,** saldırıyla ilgili olarak bir açıklama yaptı. **Nebioğlu** açıklamasında, olayın, **14 Ekim** seçimlerinden sonra ülkenin girdiği siyasal bunalımla yakından ilgili olduğunu belirtti.

OTOMATİK SİLAHLI BEŞ KİŞİ

27 Kasım gecesi, saat 20 sularında, **Bayrampaşa'daki** kahveye gelen otomatik silahlı beş kişi, kahvedekilerin yüzlerini duvara çevirerek taradılar. Üç işçi olay yerinde öldü. Yaralılar hastaneye götürülürken de üç işçi yaşamını yitirdi. Birkaç gün geçmeden de hastaneye kaldırılan yaralılardan biri daha öldü. Böylelikle, bu hunharca katliamın sonucunda **7 işçi** kardeşimiz yaşamlarını yitirdi.

DİSK'İN AÇIKLAMASI

DİSK Genel Başkan Vekili **Kemal Nebioğlu** katliamı kınayan bir açıklama yaptı. **Nebioğlu** açıklamasında olayın, demokrasiden yana olan tüm örgüt ve kişiler için acı uyarı olmasını istedi ve şöyle devam etti:

"Bunalımın ağırlaştırılmasını kendilerine yol olarak seçen politikacılarla cezaevlerindeki faşist katillerin affedilmesi için çaba harcayan ve cinayet örgütlerini yeniden yüreklendirmeye başlayan faşist parti, bu tutumları ile faşist katillerin harekete geçmesine uygun bir ortam yaratmaktadırlar."



Malatya Şube Kongremizin Divan heyeti...



Malatya kongremizi izleyen delegeler...



Trabzon Şubemizin 7. Olağan Genel Kurulu 7 Eylül 1979 günü yapılmış ve yeni karar organları seçilmişti. Genel Kurul fotoğrafları elimize geç ulaştığından bu sayıda yayınlıyoruz. Genel Kurul Başkanlık Divanı ve delegasyondan bir görüntü..



ANKARA 1 ve AMASYA ŞUBELERİMİZ 18 KASIM' DA GENEL KURUL YAPIYOR

Ankara 1 No'lu Şubemiz ile **Amasya Şubemizin** genel kurullarının **18 Kasım'da** toplanacağı öğrenilmiştir.

Örgütlenme Dairemizden verilen bilgiye göre, her iki şubemizin genel kurulu için tüm hazırlıklar tamamlanmıştır. **18 Kasım pazar** günü yapılacak **Ankara 1** ve **Amasya** Şubelerimiz genel kurullarında, geçmiş dönemin çalışmaları değerlendirilirken, gelecek döneme ışık tutucu kararların alınması için genel kurullara katılan delegeler görüşlerini açıklayacaklardır. Bu arada, her iki şubemizin yeni yöneticileri de seçilecektir.

Ankara 1. Şubemizin Genel Kurulu 18 Kasım pazar günü saat 10.00'da **Yaşar Doğu Kapalı Spor Salonu'nda** yapılacaktır.

DÜNYA
emekten yana dönüyor

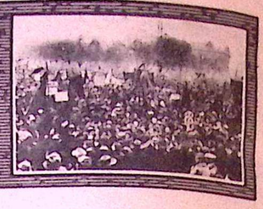

FKÖ VE ARAP HALKIYLA DAYANIŞMA KONFERANSI LİZBON'DA YAPILDI

Konferansta DİSK'in görüşlerini Işıklar dile getirdi

Arap halkı ve Temel Davası Filistin ile Dayanışma Konferansı 2-6 Kasım tarihleri arasında **Lizbon**'da yapıldı. Konferansta **DİSK**'i Genel Sekreter **Fehmi Işıklar** temsil etti.

Uzun bir hazırlık çalışması sonucunda gerçekleştirilen konferansın amacı, **İsrail**'in işgal ettiği **Arap** topraklarından çekilmesi, **Filistin** halkının kendi kaderini tayin etme, kendi ulusal toprakları üzerinde bağımsız ve egemen bir devlet kurma haklarının tanınması temelinde **Ortadoğu**'da kalıcı ve sürekli bir barışın sağlanması olarak belirlenmişti.

Konferans, şu konuları tartışarak sonuca götürdü:

Arap halkının, emperyalist, siyonist ve gerici planlara karşı mücadele hakkı. Başta **Camp David Anlaşması** olmak üzere **Arap** ulusuna karşı emperyalist, siyonist ve gerici tüm planlar ile bu planların tüm ulusların temel çıkarlarına ve dünya çapında barış ve özgürlük sorunlarına getirdiği tehlikeler. **Arap** topraklarındaki siyonist ve sömürgeci işgalin biçimleri, **Arap** halkı ve özellikle **FKÖ** liderliği altında mücadele eden **Filistin** halkı ile dayanışma için eylem programı.

Konferansa, çeşitli ülkelerden **500** dolayında tanınmış parlamenter, sendika lideri, siyasi parti, demokratik örgüt, barış ve dayanışma komiteleri temsilcileri ile **Afrika, Asya** ve **Güney Amerika** ulusal kurtuluş hareketleri temsilcileri katıldı.

DİSK'İN GÖRÜŞLERİ

Lizbon Konferansında bir konuşma yapan **DİSK** temsilcisi ve Genel Sekreteri **Fehmi Işıklar**, ABD'nin himayesi altında imzalanan **Mısır-İsrail** anlaşmasının **Ortadoğu**'da askeri bir ittifak oluşturulmasına yönelik bir adım olduğunu ve bölgedeki emperyalist çıkarları korumaya, ilerici ülkelerin, **Filistin** halkının ve kurtuluş güçlerinin savaşımını ezmeye yönelik olduğunu söyledi.

Işıklar, sözlerini şöyle sürdürdü:

"Emperyalist planlar ayrıca Akdeniz bölgesinde de barışı tehdit etmektedir. Emperyalist ABD, Yunanistan, Kıbrıs ve Türkiye halkını tehlikeli bir biçimde karşı karşıya getirmeye çalışmaktadır.

Ancak emperyalizmin tüm planları halklarımızın ortak mücadelesi sonunda parampar-ça edilecektir.

Arap halklarının ve Filistin halkının mücadelesi, emperyalizme karşı halkların verdiği ortak mücadelenin bir parçasıdır."

EKİM DEVRİMİ'NİN 62. YILI KUTLANIYOR...

Dünyadaki ilk sosyalist ülkenin kuruluşunu simgeleyen **Ekim Devrimi**'nin **62.** yılı kutlanıyor.

1917 yılında, **Rusya**'da çarlık yıkılmış, yerine işçi sınıfının iktidarı kurulmuştu. **Sovyet Sosyalist Cumhuriyetleri Birliği**'nde **62** yıl önce işçi sınıfının kazandığı bu zafer, tüm dünyaya, sosyalizmin bir hayal düzeni olmadığını göstermişti.

Ekim Devrimi'nin yıldönümü, **SSCB**'de bu yıl da büyük törenlerle kutlanıyor.

ULUSLARARASI AF ÖRGÜTÜ PAKİSTAN'DA İNSAN HAKLARININ ÇİĞNENDİĞİNİ BİLDİRDİ...

Uluslararası Af Örgütü, bir rapor yayınlayarak, **Pakistan**'da insan haklarının ağır bir biçimde ihlal edilmesinden kaygı duyduğunu bildirmiştir. Uluslararası Af Örgütü'ne göre, son 20 gün içinde en az **300** kişi siyasal nedenlerle tutuklanmış ve askeri mahkemeler tarafından verilen insanlık dışı cezalarda büyük artış olmuştur. **Uluslararası Af Örgütü, Pakistan** Devlet Başkanı **Ziya-Ül Hak**'a gönderdiği bir mektupta, **Pakistan** basınının **16 Ekim**'den buyana en az **80** kişinin kırbaçlandığını haber vermesine karşın, **"güvenilir kaynakların en az 200 kişinin kamuoyu önünde kırbaçlandığını"** bildirdiğini belirtmişlerdir.

Örgüt, **Ziya-Ül Hak**'ı sivillerin askeri mahkemeler önünde yargılanmasına son vermeye çağırmıştır.

GÜNEY KORE DEVLET BAŞKANI ÖLDÜRÜLDÜ ÜLKEDE OLAĞANÜSTÜ DURUM İLAN EDİLDİ...

Güney Kore Devlet Başkanı **Park Çung Hi**, Merkezi Haber Alma Örgütü Başkanı tarafından öldürüldü. Devlet Başkanının ölümü üzerine ülkede sıkıyönetim ilan edildi, toplantılar yasaklandı, basına sansür konuldu. Ülkedeki 38 bin ABD askeri de alarma geçirildi.

Kore hükümeti yaptığı açıklamada, Başkan **Park Çung Hi** ile 4 muhafızının, **Güney Kore Merkezi Haberalma Örgütü** tarafından önceden tasarlanmış bir komplo sonucu öldürüldüğünü bildirdi. Güney Kore Devlet Başkanının öldürülmesi olayında **Amerikan Merkezi Haberalma Örgütü CIA**'nın da parmağı olduğu belirtiliyor.

NİKARAGUA'DA TÜM MADENLER DEVLETLEŞTİRİLDİ...

Nikaragua Devrimci Hükümeti, ülkedeki tüm madenleri ve maden ocaklarını devletleştirdi. **Managua Radyosu**'na dayanarak haberi veren **Berlin Radyosu**, aralarında altın, kurşun ve çinko madenleri ocaklarının bulunduğu tüm maden ocaklarının tümüyle devletleştirildiği, devletleştirme işleminin sürdürüleceğini belirtti. Radyo, ülkenin kuzeyinde bulunan bu maden ocaklarının büyük bölümünün Amerikan tekelleri tarafından işletilmekte olduğuna dikkati çekti.

BOLİVYA'DA DARBEYİ PROTESTO İÇİN GENEL GREV İLAN EDİLDİ...

Bolivya'da, sivil hükümetin **Albay Alberto Natisch** tarafından devrilmesi üzerine **Bolivya İşçi Sendikaları Federasyonu**, genel grev çağrısı yaptı. Çağrı üzerine, özellikle başkent La Paz'da ve ülkenin pekçok kentinde yaşam felce uğradı. Bu arada, askeri darbeye karşı, demokrasi güçlerini birleştiren **Demokrasiyi Savunma Komitesi** de grevi desteklediğini açıkladı. **Demokrasiyi Savunma Komitesi**, 28 siyasal partiyi ve kitle örgütünü birleştiriyor. Komite, askeri darbenin başarısızlığa ugratılması ve demokratik işleyişin yeniden sağlanması için eylem çağrısında bulunmuştu. Çağrı üzerine, Başkent La Paz'da binlerce kişinin katıldığı bir gösteri yapıldı. Gösteriye polis birliklerinin saldırdığı ve göstericilere karşı silah kullandığı bildiriliyor. Hava kuvvetlerinin de ateş açtığı gösteride 350 kişi öldü, 1000 kişi yaralandı. Bolivya'da demokrasi güçlerinin mücadelesi kararlılıkla sürüyor.

İTALYA'DA 330 BİN BANKA VE BÜRO EMEKÇİSİ GREVE ÇIKTI

İtalya'da banka ve büro işyerlerinde çalışan **330** bin emekçi greve başladı. Grevciler ücretlerinin artırılmasını, çalışma koşullarının iyileştirilmesini, iş saatleri süresinin kısaltılmasını ve benzeri sosyal haklar istiyorlar.

Grev nedeniyle kapalı olan banka ve büroların iş hayatının önemli ölçüde aksamasına yolaçtığı bildiriliyor.

ABD'DE IRKÇI KU KLUX KLAN ÖRGÜTÜ ÖLÜM SAÇTI

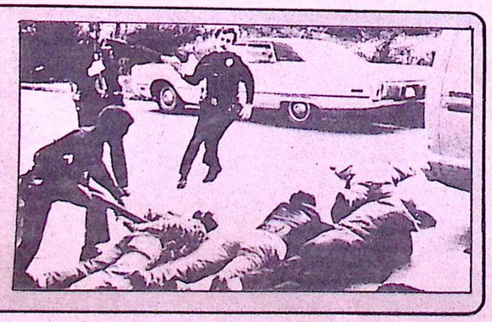

Ku Klux Klan, Amerika'da 1865 yılında kurulmuş aşırı ırkçı bir örgüttür. Siyahlara yaşama hakkı tanımayan, terör ve kitle kıyımlarıyla zenciler üstüne saldıran bu örgüt, çalışmalarını gizli olarak yürütmektedir.

Geçtiğimiz günlerde, bu insanlık düşmanı örgüte karşı izinli yürüyüş yapan tekstil işçilerinin üstüne ateş açıldı. Saldırı sonucunda işçi liderlerinden beşi öldü. On kişi de yaralandı. Olay yerine arabayla gelen otomatik silahlı saldırganlar yakalanamadılar.

TÜRKİYE İŞÇİ SINIFI
örgütlenmesi, eylemleri, mücadelesi



ÜÇ CGT YÖNETİCİSİ DİSK'İN KONUĞU OLARAK ÜLKEMİZE GELDİ

Fransa'nın en güçlü sendikal örgütü olan **Genel-İş Konfederasyonu (CGT)**'nun üst düzeydeki yöneticilerinden oluşan üç kişilik bir delegasyon, **DİSK** ile çeşitli konularda görüş alışverişinde bulunmak üzere **İstanbul**'a geldi.

DİSK'in konuğu olarak 15 Ekim'de İstanbul'a gelen **CGT** delegasyonu, örgüt sekreteri **Jean Claude Laroze, CGT** Avrupa Bölümü Sorumlusu **Georges Croese**, Kamu Hizmetleri Federasyonu Sekreteri **Daniella Berlaimont**'tan oluşmaktadır.

CGT delegasyonu, ülkemizde kaldığı süre içinde **DİSK** yöneticileriyle, iki örgüt arasındaki ilişkilerin daha da yakınlaştırılması, ortak eğitim programlarının sıklaştırılması, **Fransa** ve **Avrupa**'da çalışan Türkiye'li işçilerin sorunları, **Avrupa Sendikalar Konfederasyonu**'na üye olmak için başvuran iki örgütün ortak davranması olasılıkları üzerinde görüş alışverişinde bulundular.

TİS DEVLET ÜRETME ÇİFTLİKLERİNDE SÖZLEŞME GÖRÜŞMELERİNE BAŞLIYOR

T.İ.S. ile Devlet Üretme Çiftlikleri Genel Müdürlüğü arasında DÜÇ'lerde çalışan **5600** işçi adına yapılacak toplusözleşme görüşmelerinin hazırlıkları sürdürülüyor. **T.İ.S.** bu işyerleriyle ilgili yetki isteminde bulundu ve gerekli yasal işlemleri tamamladı.

T.İ.S. Genel Merkez Yöneticileri DÜÇ'lerde çalışan işçilerin çalışma koşullarının iyileştirilmesi, yeni ekonomik ve demokratik hakların alınması için hazırlıkların sürdürüldüğünü, görüşmelerde **DİSK**'in sınıf ve kitle sendikacılığı ilkelerinin ödün verilmeden yaşama geçirilmesi için, kararlı bir mücadeleye hazırlandıklarını belirtmişlerdir.

GIDA-İŞ'E BAĞLI ETSAN'DA YASADIŞI LOKAVT BAŞLADI



Patronların birçok işyerinde uygulamaya başladıkları yasadışı lokavtlara bir yenisi daha eklendi. **Etsan Gıda Sanayii A.Ş.**'ne bağlı **(Apikoğlu'na ait) Alibeyköy**'deki üretim ve Eminönü'ndeki satış mağazasında patron yasadışı lokavt uygulamasına başladı. Bu işyerinde çalışan **Gıda-İş** üyesi **140** işçinin işine son veren Etsan patronu, önceki yıllarda döviz kaçakçılığından hüküm giymiş Apikoğullarının yeğenidir. Yakında hapisten çıkacak olan Apikoğulları, yıllardır sömürdüğü işçilerin **Gıda-İş**'e üye olmaları ve bu sömürüye karşı harekete geçmeleri üzerine işyerlerini kapatmayı, **140** işçiyi açlığa terkederek, işçilerin ekonomik ve demokratik hakları için başlattıkları mücadeleyi bastırmayı amaçlamaktadır.

KERAMİK-İŞ İKİ İŞYERİNDE GREV KARARI ALDI...

Keramik-İş Sendikası, Çukurova Çimento ve Akçimento fabrikaları işverenleri ile sürdürdüğü toplu sözleşme görüşmelerinin anlaşmazlıkla sonuçlanması üzerine, iki işyerinde grev kararı aldı. Sendika yöneticileri, sendikanın istemlerinde kararlı olduğunu, içinde bulunulan hayat pahalılığı, toplu işten çıkarmaların yaygınlaştığı bir dönemde üyelerinin ekonomik demokratik haklarının sonuna dek savunulacağını belirtiyorlar.

Basın-İş Ziraat Bankası Matbaasında toplu sözleşme imzaladı

Basın-İş Sendikası ile Ziraat Bankası, banka matbaasında çalışan **100** işçiyi kapsayan toplu iş sözleşmesi imzalanmıştır. İmzalanan sözleşmeyle işçilerin günlük ücretleri artırılmış, bu arada sosyal haklarda da büyük artışlar sağlanmıştır.

YENİ HABER-İŞ'İN İŞKOLU YETKİ MÜCADELESİ SÜRÜYOR

DİSK üyesi **Yeni Haber-İş Sendikası**, işkolu yetkisini almak için tüm hazırlıklarını tamamladı. Gerekli evrakı Çalışma Bakanlığı'na veren **Yeni Haber-İş**, sahte üye fişleri konusunda da Bakanlığı uyardı. Bu aşamada, Bakanlığın işkolu yetkisi konusunda vereceği karar bekleniyor.

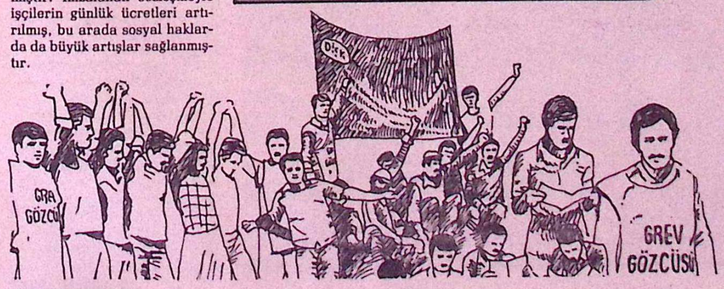

İŞÇİLER SOSYAL-İŞ SAFLARINDA...

Sosyal-İş Sendikası'nın örgütlenme çalışmaları hızla sürüyor. Adana'da kurulu Çukobirlik işyerinde çalışan **4** bin işçi, **DİSK Sosyal-İş**'te örgütlenmeye başladı. Bu işyerinde daha önce Çuko-Sen işyeri sendikası vardı.

Sosyal-İş, UFİ AŞ. de örgütlenme çalışmalarını tamamladı. Yakında bu işyerinde **200** işçi adına toplu iş sözleşmesi görüşmelerine oturulacak.

Antalya'da Meysen Kooperatifi emekçileriyle Yeni Karamürsel ve Balcılar Koll. Şti. işyerinde çalışan toplam **300** işçi **Sosyal-İş**'e üye oldu.

HÜRCAM-İŞ İŞYERLERİNDE SOHBET TOPLANTILARI YAPIYOR...

Hürcam-İş Sendikası, işyerlerinde sohbet toplantıları yapıyor. Topkapı Teknik Cam ve Gebze Çayırova işyerlerinde düzenlenen sohbet toplantıları tamamlandı. Bu toplantılarda, sendika içi konular tartışıldı. Bu arada, Mersin'de kurulu Anadolu Cam Sanayii işyerinde de sohbet toplantısı yapıldı.

Sınıf ve kitle sendikalarına akın var...

20 bin Tekstil işçisi Türk-iş'ten ayrılarak DİSK'e katıldı

Tekstil işkolunda çalışan işçiler **DİSK** saflarında birleşiyor. **Türk-İş**'e bağlı **Teksif**'ten istifa eden **20** bini aşkın Tekstil işçisi **DİSK**'e bağlı **TEKSTİL Sendikası**'na üye oldular.

Tekstil Genel Başkanı **Rıdvan Budak**, yaptığı yazılı açıklamada, tekstil işçilerinin her türlü engeli aşarak **DİSK**'e bağlı **Tekstil Sendikası**'na üye olduklarını söylemiştir.

Budak, özetle şöyle demiştir:

"Tekelci sermayenin su sızmaz kalelerinden sayılan Adana Pektaş işçilerinin ezici bir çoğunlukla sendikamızı seçmelerinden sonra, Aydın Tekstil'in yetkisi mahkemece kesinleşmiş ve nihayet Nazilli Sümerbank işçileri de yapılan durum tesbitinde (irade beyanı) 700'e karşı 996 sayıları ile DİSK Tekstil'e üyeliklerini perçinlemişlerdir.

Sendikamızın ve işçi sınıfımızın ekonomik alandaki bu örgütlenme başarısı, Türkiye'deki demokrasi mücadelesinin de bir başarısıdır."

DAHA FAZLA KÂR KAN

iş kazaları ve meslek hastalıkları kader değildir

Türkiye'de çok sayıda işçi inşaattan düşme ya da grizu patlaması sonucu ölmekte, göçük altında kalmakta, elini, kolunu, saçını makinelere kaptırmakta, zehirli gazlar içinde boğulmaktadır. Yine çok sayıda işçi meslek hastalıkları nedeniyle SSK hastanelerinde uzun kuyruklar oluşturmaktadır.



İşçiler, maden ocaklarında kan kusmakta, zehirlenme nedeniyle felç olmakta, sağırlaşmakta, körleşmekte, kısırlaşmakta, hergün bir parça daha ölmektedirler.

Ve bu olaylar **"ne yapalım kaderiymiş"** biçiminde karşılanmaktadır. Oysa iş kazaları ve meslek hastalıkları kader değildir, alın yazısı değildir. Bu dizide açıkça göreceğimiz gibi bu sömürü ve baskı düzeninin sonuçlarıdır.

Öte yandan işçilerin çoğu kötü çalışma koşullarının yanı sıra, lağım sularının, fabrika bacalarının kirlettiği bir semtte, havasız, rutubetli, karanlık evlerde, yaşamakta, yetersiz ve dengesiz bir beslenme ile karşı karşıya kalmaktadırlar. Ayrıca her gün işe giderken ve çalışırke kafalarda bir yığın sorun vardır. **"Ev kirası nasıl ödenecek?", "Osman Efendi'nin borcu için gerekli para nereden bulunacak?", "Ya işten atarsa patron?", "Ya ev sahibi kovarsa?", "Komşu, hasta çocuğuma bakıyor mu, acaba?.."**

İşte böylesine kötü çalışma ve yaşama koşulları içinde çalışanların sağlığı ve iş güvenliği sorunu tüm çıplaklığıyla gözler önüne serilmek yerine bu sorun örtbas edilmeye çalışılmaktadır.

Kişi başına düşen doktor, yatak, hemşire sayısının çok özenilen Batı ülkelerine oranla gülünç bir düzeyde olduğu, doktorların büyük çoğunluğunun üç büyük kentte toplandığı, her yıl önlenebilecek hastalıklardan binlerce insanın öldüğü koruyucu sağlık hizmetleri yerine tedavi edici sağlık hizmetlerine ağırlık verilen Türkiye'de düzenin gereği elbette işçi sağlığı ve iş güvenliği konusuenine boyuna tartışılmak istenmeyecektir.

Varlıklı ailelerin oturduğu bölgelerde çıkan bir bulaşıcı hastalık nedeniyle ortalığı birbirine katanlar, **trafik anarşistleri** sloganı ile trafik kazalarını en önemli güncel konu haline getirenler, her yıl binlerce işçinin ölmesine, sakat kalmasına geçici ya da sürekli bir hastalığa tutulmasına yol açan iş kazaları ve meslek hastalıkları konusunda elbette herhangi bir çabaya girişmeyeceklerdir. **Susacaklardır.**

"SSK Yasası'nın 124. maddesinin SSK'na koruyucu sağlık hizmeti görevleri yüklemesine rağmen SSK işçi sağlığı ve iş güvenliğine ilişkin koruyucu sağlık hizmeti görevlerini yerine getirmemektedir."

Türkiye'de **İŞ YASASI** ve ilgili tüzük ve yönetmelikler yetersizdir, çağdaş üretim teknolojisinin oldukça gerisindedir ve uygulanmamaktadırlar. Çalışma Bakanlığı, Enerji ve Tabii Kaynaklar Bakanlığı, Sağlık ve Sosyal Yardım Bakanlığı, belediye sağlık örgütleri işçi sağlığı ve iş güvenliği konusunda kendilerine düşen görevi yerine **getirememektedirler.**

Meslek hastalıklarının tıp fakültelerinde henüz çağdaş anlamda ele alınması sürekli engellenmektedir. Giderlerinin çoğu emekçi halkımızın ödediği vergilerle karşılanan bu kuruluşlarda ve ülkenin resmi araştırma merkezlerinde işçi sağlığına zarar veren maddeler hakkında nesnel araştırmalar yaptırılmamakta, kişisel çabalarla sürdürülen araştırmalarda ortaya çıkan korkutucu sonuçlar da kamuoyundan gizlenmektedir.

Oysa Birleşmiş Milletler'e bağlı olarak görev yapan Uluslararası Çalışma Örgütü (ILO) ve Dünya Sağlık Örgütü (WHO Türkçe kısaltması DSÖ) ve bunlarla işbirliği yapan çok sayıda kuruluş işçi sağlığı ve iş güvenliği üzerinde önemli çalışmalar yapmaktadırlar.

1919'da kurulan ve 1946'da Birleşmiş Milletler bünyesine giren Uluslararası Çalışma Örgütü, işçi sağlığı ve iş güvenliği alanında çok ayrıntılı çalışmalar yaparak bu konuda 150 dolayında **sözleşme** (convention) kabul etmiş, bir o kadar da **öneri** (recomandation) kararı almıştır.



Türkiye 150 kadar sözleşmesinin ancak 27'sini onaylamıştır.

Türkiye'nin de üye olduğu bu kuruluşun yaptığı çalışmaların pek azı Türkiye'de bilinmekte, Türkiye Uluslararası Çalışma Örgütünün kararlarını yerine getirmekle yükümlü olduğu halde işçi sağlığı ve iş güvenliği konusunda bu örgütçe alınan kararları uygulamamaktadır.

Sanayinin yeni gelişmekte olduğu ve buna bağlı olarak da işçi sınıfı mücadelesinin son yıllarda yoğunluk kazandığı Türkiye'de artık işçi sağlığı ve iş güvenliği konusu da ayrıntılarıyla ele alınmaya başlanmıştır. Ama her konuda olduğu gibi kapitalist sınıf ve işçi sınıfı bu soruna da farklı açılardan bakmaktadırlar.

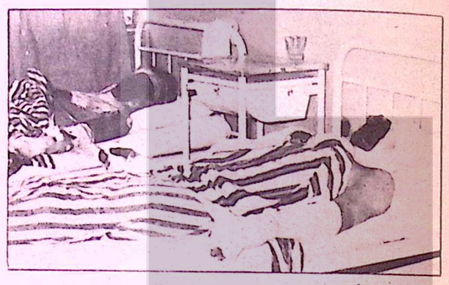

işçi sağlığı ve iş güvenliği sorunu üretim biçimlerinden ayrı ele alınamaz

Kapitalist sınıf ile işçi sınıfının işçi sağlığı ve iş güvenliği sorununu nasıl değerlendirdiklerine geçmeden önce bu soruna yaklaşımda iki yanlış eğilim üzerinde durmak gerekir.

1.İşçi sağlığı ve iş güvenliğine ilişkin birinci yanlış eğilim, sorunu genellikle iş kazaları ile sınırlamaktır.

2.İşçi sağlığı ve iş güvenliği, sorununa ilişkin ikinci yanlış eğilim bu sorunu yalnızca işyerleri sınırları içinde, yalnızca çalışma koşulları açısından ele almaktır.

İşçi sağlığı ve iş güvenliği sorununu derinlemesine tartışabilmek için öncelikle işçi sağlığının tanımında açıklığa kavuşmak gerekir.

Üyesi olduğumuz UÇÖ ile DSÖ'nun birlikte oluşturduğu İşçi Sağlığı Ortak Komitesi 1950 tarihinde işçi sağlığına ilişkin şu temel tanımı getirmiştir.

"İşçi sağlığı şunu amaçlamalıdır:

- **Tüm mesleklerdeki işçilerin fiziksel, zihinsel ve toplumsal varlık olarak en iyi duruma getirilmeleri ve bu durumun korunması,**
- **Çalışma koşulları nedeniyle işçilerin sağlıklarını yitirmelerinin önlenmesi,**
- **İşçinin çalışması sırasında sağlığa aykırı etkenlerin neden olabileceği tehlikelere karşı korunması,**
- **İşçinin fizyolojik ve psikolojik konuma uygun bir çalışma ortamına yerleştirilmesi ve bu durumun korunması; kısacası işin insana ve insanın işe uyumunun sağlanması."**

Kısacası işçi sağlığı, işçilerin bedensel, ruhsal ve toplumsal tam bir iyilik halidir.

Sorun işyeri sınırları ile dört duvar arasına sokulacak bir sorun değildir.

DİSK'e bağlı bir Genel-İş üyesi İstanbul belediye otobüsü şoförünü ele alalım. Etiler'den kalkar, Unkapanı, Hürriyet Meydanı, Sirkeci, Beşiktaş, Etiler'e geri döner. İşyeri tüm bir çevredir. Trafik, gürültü, sorunları başta olmak üzere toplumsal ekonomik sorunları yansıtan tüm çevredir.

Ve bir gazetede çıkan bir habere göre, İETT troleybüs şoförlerinin % 90'ı sinir hastasıdır.

Ayrıca malları üreten işçiler ile tüketiciler ve doğa arasında bir bütünlük vardır. İşyerinde çalışma koşulları çok mükemmel olsa bile üretilen mallar sağlığa zarar verici özellikler taşıyorsa, çevre kirli ise işçilerin sağlığı güvence altında değildir.

Plastiğin hammaddesi olan PVC'yi (polivinilklorür) ele alalım. Bu maddenin türevi VCM'nin (vinilklorür-monomer üretenlerin deyişiyle vi-si-em) kesinlikle kanser yol açtığı kanıtlanmıştır. VCM bugün Kocaeli'ndeki Petkim tesislerinde üretilmektedir. VCM işçileri fabrikadaki ünite sınırları içinde kanser olma tehlikesi ile karşı karşıyadırlar. Ama sorun orada bitmemektedir. VCM üretimi tüm Kocaeli çevresinde ve İzmit Körfezine de zarar vermektedir. Yani çevreyi de kirletmektedir. İşçi VCM'nin kirlettiği çevresinde de kanser olma tehlikesi içindedir. Aynı işçi ayrıca tüketici olarak da tehlike içindedir. PVC dan yapılan plastik torbalar tehlike saçmaktadır. ABD' de bile gıda sanayiinde plastik torbaların kullanılmasına karşı yoğun bir savaş açılmıştır.

Yani zararlı bir madde işçiye hem işyerinde, üretimi sırasında, hem çevrede, hem de tüketimi sırasında zarar verebilmektedir.

DEVAM EDECEK

SSK RAPORLARINA GÖRE

21 bin işçi iş kazasında yaşamını yitirdi

Sosyal Sigortalar Kurumu tarafından hazırlanan raporlara göre, ülkemizde işkazaları her geçen yıl giderek artıyor.

İş kazalarında yaşamlarını yitiren işçilerin, emekçilerin sayısı da yıldan yıla çoğalıyor. Raporlara göre **1946** yılından buyana geçen **32** yıl içinde ülkemizde **2 milyon 943 bin** iş kazası olmuştur. Bu iş kazalarında **21 bin 69 işçi** yaşamını yitirmiştir. Kazalarda yaşamlarını yitirenlerin yanı sıra **70 bin 481** işçi de sürekli iş göremez duruma gelerek çalışma yaşamından uzak kalmıştır. Yalnızca **1978** yılında **193 bin 998** iş kazası olduğu belirtilen raporlarda bu kazalarda **1178** işçinin öldüğü kaydedilmiştir.

Yukarıdaki rakamlar, yazıda da belirtildiği gibi ***Sosyal Sigortalar Kurumu*** raporlarından alınmıştır. Ve küçümsenemeyecek kadar büyük rakamlardır. Ancak, **SSK'nın iş kazası** dediği ve **32** yıl içinde **21** bini aşkın işçinin canını aldığı bu ölüm olaylarına iş kazaları demek olanaksızdır. ***En açık deyimiyle iş cinayetleridir bunlar.***

İŞÇİ SINIFI TARİHİ

1848 Devrimleri ve öğrettikleri

Kapitalizmin yeni bir toplumsal düzen olarak ortaya çıkışı ve gelişmesiyle birlikte, yeni doğan işçi sınıfının sömürüsü de bu gelişime paralel bir süreç göstermiştir. Özellikle genç işçilerin ve kadın elemeğinin sanayide kullanımı, sömürü ortamını daha da derinleştirmiştir. Feodalizmin içinden çıkan kapitalist toplumlarda sömürünün yol açtığı adaletsizlikler, haksızlıklar, az sayıda mülk ve üretim aracı sahipleri ile geniş emekçi yığınlarının arasındaki uçurumun artması, toplumun aydınlarının bu toplumsal gelişim üzerinde düşünce üretmelerine yol açmıştır. Kapitalist sömürünün toplumsal yaşantıyı allak bullak eden sonuçları, toplumsal ahlak, yeni bir toplumsal yaşantı, insanların daha mutlu ve farklılıkların daha az olduğu bir toplum biçimini de düşünmeyi aydınların önüne getirmiştir. Kapitalizmin geliştiği ülkelerde **Fransa** ve **İngiltere'** de, diğer kapitalist ülkelerde insanın insanı sömürmediği toplumu düşleyen, bu konuda yazan ve hatta uygulamalarda bulunan aydınların çoğu ilk başlarda oldukça hayalci olmuşlardır. **Fransa'da Saint-Simon (1760-1815** ve **Charles Fourrier (1772-1837), İngiltere'de Robert Owen (1771-1858)** bu türden ve aynı çağda yaşamış aydınlardı. Bunlar kapitalist topluma karşı çıkıyorlar, insanların sömürülmeden, eşit ve özgürce yaşayacakları bir toplumsal düzen, yeni bir dünya özlüyorlardı. Fakat sözünü ettiğimiz bu kişiler böyle bir topluma ulaşmak için bilimsel, uygulanabilir bir açıklama ve mücadele biçimi ortaya koyamadıkları için onlar tarihte **"Utopik** (hayalci) **sosyalistler"** olarak yer aldılar.

Ütopik sosyalistlerin en büyük yanılgısı insanlığın tarihini açıklamakta sınıf mücadelelerinin belirleyiciliğini ve kaçınılmazlığını görememiş olmalarıydı. Yığınların nesnel sınıfsal mücadelesini kavrayamadıkları ve bu nesnel olguyu açıklayamadıkları için, üstten, yığınlardan kopuk kimi düzenlemelerle toplumun değişeceğine, yukarıdan saptanacak kurallarla adil bir toplum düzeni kurulacağına inanmışlardır. Örneğin **Saint Simon** sanayinin ezilen yığınların çıkarına uygun olarak bilginlerce planlanırsa, toplum için yararlı sonuçlar getireceğine inanıyordu. **Fourier,** kapitalist üretimdeki rekabeti, plansızlığı ve düzensizliği kınıyor, fakat bundan kurtulmak için sınıf mücadelesi yerine kapitalist toplumun yapısında yapılacak iyileştirmelerle sorunların çözüleceğini sanıyordu. **Owen** ise hem sosyalizmi savunuyor, hem de sosyalizmin hiç kimsenin malına el sürmemek olduğunu söylüyordu. Hayalci sosyalist **Owen** daha da ileri giderek **Amerika'da** bir işletme satın aldı ve özlediği **"ütopik"** sosyalizmi o işlemede uyguladı. **Owen'in** kurduğu bu tip işletmeler ise bir süre sonra başkalarının emeğini sömüren işletmeler olmaktan başka bir sonuç vermedi.

Kapitalist toplumu açıklayacak ve onu değiştirecek güçlerin neler olduğunu ortaya koyacak ve yeni, gelişen işçi sınıfına yol gösterecek teorinin ortaya çıkması, yığınların nesnel sınıf mücadelesinden kopuk, tek tek düşünce üreten hayalci sosyalistlerin başarabilecekleri bir iş değildi. O teori ancak, yığınların mücadelesinin içinden ve bizzat işçi sınıfının bağrından çıkabilirdi. Ancak mücadele içinde tarihi inceleyen, tarihteki sınıfların rollerini ve varolan toplumdaki sınıfların yer ve görevlerini kavrayabilen aydınlar tarafından formülleştirilerek teori haline getirilebilirdi. İşçi sınıfının ilk teori ustaları olan **Marks** ve **Engels** işte böyle aydınlardı. **Avrupa'nın** kapitalist ülkelerindeki doğup gelişen işçi hareketlerinin bilimsel formülasyonunun yapılmasıyla, doğup gelişen işçi sınıfının ve nesnel sınıf mücadelesinin savaş taktiklerinin, bu sınıfsal savaşın siyasal, sosyal ve ekonomik sonuçlarının **"işçi sınıfı bilimi"** olarak formülasyonunun yapılmasıyla, kapitalizmin yıkılması ve yerini daha ileri yeni bir üretim biçiminin, yeni bir toplumsal düzenin alması düş olmaktan çıkmış, kapitalist toplumların yıkıntıları arasında, yeni toplumsal düzenin, sosyalizmin inşası başlamıştır.

Tarihe **1848 devrimleri** olarak geçen büyük sınıf mücadeleleri dönemi, işçi sınıfı biliminin denek taşı olmuştur. **1848 devrimleri** ortaya çıkışı, süreci ve sonuçları ile, işçi sınıfının tek kurtuluş yolunun ancak **"işçi sınıfı bilimi"** ile aydınlatıldığını kanıtlamış, bütün bilim dışı akımları, özellikle hayalci sosyalizmi mahkum etmiştir. Bunun yanında **1848 devrimleri** tarih sahnesine yeni bir toplumsal sınıfın ortaya çıktığını kanıtlayan bir süreç olmuş, işçi sınıfı hareketinin olgunlaşıp, piştiği mücadele yıllarını göstermiştir. Bu nedenle **1848 devrimlerini** ortaya çıktığı ülkelere göre ayrı ayrı incelemek, onun tarihten saptanmış sonuçlarını kavramak, **1848 devrimi** sürecindeki olguları zaman ve mekan boyutlarını unutmadan ele almak yararlı olacaktır.

Fransa'da 1848 Devrimi:

1848 devrimlerinin en şiddetli geçtiği ülke **Fransa** olmuştur. Zamanın gelişmiş kapitalist ülkelerinden birisi olan **Fransa'** da henüz o gün varolan ekonomik, siyasal ve sosyal yapı, özellikle siyasi rejim tam bir kapitalist toplum görünüşü vermiyordu. **Büyük Fransız Burjuva Devrimi (1789 Fransız ihtilali)** başarılmıştı, fakat, monarşi, yani krallık etkinliğini sürdürüyordu. Burjuva devrimini başaran güçler, devrimden sonrada eylemlerini sürdürmekteydiler. Devrime katılan emekçi yığınlar bu kez daha ileri ekonomik ve siyasal kazanımlar için giriştikleri eylemlerde ve ayaklanmalarda bastırıldılar. Emekçi sınıflara karşı gerek varlığını sürdüren feodal sınıflar, gerekse yeni burjuva kesimler ortaklaşa baskılarını sürdürdüler. Bunun yanında fransız burjuvaları arasında da yoğun çelişkiler vardı. Burjuvazinin az sayıdaki **"bankacılar"** kesimi daha çok nüfuz sahibi idi. Politik iktidarda sanayi burjuvazisi daha fazla etken olmak, sanayi burjuvazisinin çıkarlarını daha iyi düzenleyecek bir siyasi rejime kavuşmak istiyordu. Gelişen ve güçlenen kapitalizmin doğal sonucu ekonomik bunalım ise etkisini emekçi yığınlarda gösteriyordu. Üstelik bu baskı karşısında emekçi yığınlar, işçiler, köylüler, esnaflar seçme, seçilme ve örgütlenme haklarından yoksundurlar. Özellikle işçi sınıfı ekonomik bunalımın ücretleri düşürmesi karşısında gizli siyasi örgütlenmelere, derneklere toplanarak mücadele ediyorlardı.

DEVAM EDECEK

öğrenelim öğretelim



GİRİŞ

Gazetemiz EMEK, okurlarına bu sayıdan başlayarak yeni bir sütun açıyor. Daha önceleri de buna benzer çalışmalarımız olmuştu. Bu kez, eski deneylerimizden de yola çıkarak ÖĞRENELİM ÖĞRETELİM bölümünün daha bir yararlı olmasına çalışacağız.

Bilim kavramlarla öğrenilebilir. Düşünce ve duygularımızı bu dilsel kalıplarla başkalarına aktarabilir ve onları anlayabiliriz. O halde düşünen ve eylemde bulunan insanlar olarak kullandığımız bu araçları, açık ve duru bir biçimde kavramalı; çelişkilere ve kavram kargaşasına düşmeden etrafımıza anlatmaya çalışmalıyız.

İşçiler, tüm emekçiler; bilgelik taslamak için öğrenmezler. Kendi sınıf bilimini kavrayıp, sınıf mücadelesini en bilinçli bir tarzda yürütebilmek için çaba gösterirler. Egemen sınıflar, zihinleri bulandırmak amacıyla çeşitli yöntemlere başvururlar. Özellikle emekçileri yanıltmaya, onlara yanlış alışkanlıklar vermeye özen gösterirler. Bize kurulan çeşitli tuzakları bozabilmek, sınıfımızın çıkarları yönünde ciddi bir mücadele verebilmek için kendi dünya görüşümüzün temel kavramlarını öğrenmek ve öğretmek zorundayız.

Bilimsel kavramlar toplumsal yaşamdan; üretim faaliyetinden kopuk kalıplar değil; yaşam kavgamızla içiçe oluşmuş düşünme ve anlatım araçlarıdır.

Bu sütunda sözkonusu kavramları belli bir sıraya, biri diğerinin anlaşılmasını kolaylaştıracak biçimde sunmaya çalışacağız. Bununla üyelerimizin ve tüm okurlarımızın gelişmelerine katkıda bulunacağımızı umuyoruz.

üretim

İnsanlar toplu halde yaşamaya başlındıkları ilk günden buyana beslenme, barınma, giyim ve benzeri gereksinmelerini karşılamak amacıyla amansız bir uğraşa koyuldular. Doğada bulabildikleri meyve, böcek, bitki köklerini, avladıkları hayvanların etlerini yiyerek, derilerini de giyinerek yaşamlarını sürdürdüler. Doğa güçlerinden korunmak için ağaç ve taş kovuklarına sığındılar; selleri savmak ve akarsulardan tarımda yararlanmak amacıyla önlerine setler çektiler, bentler kurdular. Tüm bunlar, toplumsal yaşamın zorunlu kıldığı gereksinmelerin giderilmesi için yapılıyordu. İşte insanların kendileri için gerekli olan çeşitli nesneleri **(malları)** elde etme uğraşına **ÜRETİM** ya da **üretim faaliyeti** diyoruz.

Üretim yapabilmek için, öncelikle toprağıyla, sularıyla, ormanlarıyla, tüm zenginlikleriyle doğa gereklidir. O olmadan ne işlenebilir, nereden yararlanılabilir? Gerekli malları sağlayabilmek için kullandığımız bu şeylere **emek nesnesi (konusu)** denir. Açıktır ki doğada bulacağımız herşey, hazır ve hemen kullanılabilecek türden değil; çoğu kez **değiştirmemiz,** amaca yarayacak bir biçime sokmamız gerekir. Taşı keskinleştirerek, ağacı yontup ucuna da sivri bir demir geçirerek, akarsuların önüne bentler kurarak... Doğayı işleyebilir, ondan yararlanabiliriz. Üretim yapabilmek için bulup geliştirdiğimiz bu araçlara iş aletleri adını veriyoruz. İnsanın **"alet yapan"** bir canlı olarak tanımlanması bundandır.

Doğadan kim, nasıl ve hangi araçları kullanarak yararlanabilir? Doğayı amaca uygun olarak kullanmayı becerecek, bunun için gerekli iş aletlerini yapıp kullanacak varlık ancak İNSAN olabilir. Onun çabası ve çalışması **(emek)** ile ancak tüm bunlar gerçekleştirilebilir. O halde üretim faaliyetlerinin olabilmesi için emek nesneleri, iş aletleri ve en önemlisi de insan emeğinin zorunlu olduğu açık bir gerçektir. **Bu temel ögeler biraraya gelmeden üretim yapılamaz.**

Üretim topluca yapılır; bir topluğnede bile binlerce emekçinin ahıneri var. Bu durum, elde edilen malların da eşit olarak bölüşümünü gerektirir. O halde servetlerin insanlar arasında ve herkesin emeğine göre paylaştırılmaması üretimin doğasına yani toplumsal karakterine ters düşer. Üretim faaliyetine katılmayanların, bir mahn üretiminde emeği bulunmayanların, üretilen değerlerden en büyük pay almaları ise açık bir haksızlıktır, gasptır.

Besbelli ki üretim yapılmadan toplum varlığını sürdüremez. Toplumsal yaşamın temeli üretim faaliyetine dayanır. Ancak üretim başlangıçlarda günümüzdeki kadar karmaşık ve gelişkin bir yapı taşımıyordu; insanların üretimde kullandıkları araçlar ve teknikler oldukça ilkeldi. Buna uygun olarak toplumun yaşam düzeyi de geri ve basitti. Üretim faaliyeti geliştikçe, insanın doğaya egemen olma yeteneği ilerledikçe toplumların uygarlık düzeyi de hızla yükseldi.

İnsanın doğaya egemen olma uğraşı, onun zorunlu gereksinmelerini karşılamaya çalışmasının doğal bir sonucudur. Günümüze gelinceye kadar toplumlar çeşitli aşamalardan geçtiler. Büyük bir değişim ve gelişim süreci yaşadılar. Ama ÜRETİM, toplumun dayandığı, üzerinde gelişip yükseldiği maddi temel olarak kalmıştır.

İSVEÇ KAMU HİZMETLİLERİ SENDİKASI İLE ORTAK SEMİNERİMİZ BAŞARIYLA TAMAMLANDI

İsveç'te, Genel Hizmetler işkolunda örgütlü **"Svenska Kommunalarbetareförbunded" İsveç Kamu Hizmetlileri Sendikası** ile sendikamızın ortaklaşa düzenlediği **"KADIN İŞÇİLERİN SENDİKAL ÖRGÜTLENMESİ"** konulu seminer başarıyla tamamlandı. 15 Ekim'de başlayan ve dört gün süren seminer boyunca, altı tebliğ tartışıldı.

Konuk sendika, ortak seminere, altı temsilciyle katıldı. Sendikamızı ise, Eğitim Daire Başkanımız ve eğitim uzmanlarımız ile çeşitli şubelerimizden katılan onbeş bayan işçi arkadaşımız temsil etti.

Tebliğler-Tartışmalar

Seminer, 15 Ekim sabahı, sendikamız Eğitim Daire Başkanı **Ekrem Akkuş**'un açış konuşmasıyla başladı. **Akkuş** konuşmasında, uluslararası ilişkilerin sınıf mücadelesindeki önemine, ülkemizdeki kadın işçilerin sorunlarına ve kadın işçilerin sendikal örgütlenmesi konularına değinerek, seminer çalışmalarının başarılı geçmesini diledi ve şöyle dedi:

EKREM AKKUŞ:

"CEHALETİN AĞIR YÜKÜ ALTINDA ENÇOK KADINLARIMIZ EZİLMEKTEDİR"



İsveç Kamu Hizmetlileri Sendikası ile yaptığımız ortak seminer başarılı geçti...

"Sendikamız GENEL-İŞ ile İsveç Kamu Hizmetlileri Sendikasının ortaklaşa düzenledikleri bu semineri açmaktan derin mutluluk duyduğumuzu belirtmek isterim.

Aynı işkolunda örgütlü bulunan Sendikalarımız arasında varolan dostluk ve dayanışmanın daha da güçlenmesinde bu seminerin katkısı büyük olacaktır.

Bu düşünce ve duygularla tümünüzü dostça selamlar, hoşgeldiniz derim.

Konfederasyonumuz DİSK ve GENEL-İŞ, dünya işçi sınıfı ve sendikal örgütleri arasında işbirliğinin geliştirilmesine büyük önem vermektedirler. Uluslararası sendikal örgütler arasında, bilgi ve deney akışının hızlandırılmasında, bu ve benzeri ortak çalışmaların önemli yararlar sağladığı açık bir gerçektir. Türkiye ve İsveç'te aynı işkolunda görev yapmakta olan kuruluşlarımızın işbirliği sonucu gerçekleştirilen bu seminerlerin daha da arttırılmasını temenni etmekteyiz.

Seminer süresince, Türkiye ve İsveç'te, "KADIN İŞÇİLERİN SORUNLARI VE SENDİKALARDA KADIN İŞÇİLERİN YERİ" konusunda çeşitli bildiriler sunulacak, karşılıklı değerlendirmeler sonunda öneriler oluşturulacaktır.

Okuma-yazma sorununun bile henüz halledilmediği, cehaletin ağır yükü altında ençok kadınlarımızın ezildiği, işsizler ordusunun milyonlarla anlatıldığını ülkemiz açısından sorun daha bir önem taşımaktadır. Gerek nitelikli işgücünün yetiştirilmesi gerekse istihdamı sorunlarının içinde bulunduğu açmaz hala çözüme kavuşturulmuş değildir. Bu durum, insanlarımızın bilgi, beceri ve yeteneklerinin serbestçe geliştirilmesinin önündeki başlıca engellerden birini oluşturmakta; işgücü potansiyelimizin verimli bir biçimde değerlendirilmesine olanak vermemektedir.

Bu uluslararası seminerin konusunu içeren bildiriler, yapılacak değerlendirmeler, sadece bu toplantıyı düzenleyenlere değil, tüm sendikal örgütlere de ışık tutacaktır. Örgütlerimizin bu yöndeki ortak çalışmalarının bundan sonra da gelişerek süreceğine olan inancımızı tekrarlamak isterim.

Konuklarımız, ülkemizde bulundukları sürece kendilerini evlerinde bilmelidirler. Onların isteklerini karşılamaktan büyük zevk duyacağız, rahat olsunlar.

Örgütlerimizin ortaklaşa çabalarıyla düzenlenen bu seminerin verimli geçeceğine olan inancımla, başarılar diler, saygılar sunarım."

DİSK ve Genel-İş Genel Başkanı **Abdullah Baştürk**'ün seminere gönderdiği başarı mesajının okunmasından sonra, çalışmalara geçildi.

"İsveç'te sendika hareketi ve siyasal işbirliği" konulu tebliğ **Lars Österberg** tarafından sunuldu. Tebliğ'in değerlendirmesinde, arkadaşlarımız, **İsveç**'te sendikal hareketin bugünkü boyutları ve hedefleri konusunu sorularla açtılar.

İlk günkü çalışmaların bitiminde, Eğitim Dairesi Foto Film Birimimizin hazırladığı **"1 Mayıs 78"** konulu slayd gösterisi sunuldu. Gösteri sonrasında, ülkemizde 1 Mayıs'ların tarihçesi anlatıldı.

İkinci gün çalışmaları, **"Türkiye'de sendikal hareketin gelişimi, siyasal partiler ve sendika ilişkileri"** konulu tebliğle başladı. 1. Bölge Merkez Şube üyelerimizden **Selime Özcan**'ın sunduğu tebliğ'in değerlendirmesinden sonra, çevrede gruplar halinde kısa gezintiler yapıldı. Akşam yemeği sırasında, karşılıklı **Türkiye** ve **İsveç** halk türküleri ve marşlar söylendi. Gerek **İsveç'li** konuklarımızın, gerekse arkadaşlarımızın söylediği türküler, ilgiyle dinlendi.

Seminerin üçüncü günü, **"İsveç'te çalışma hayatı ve sendikalarda kadın"** konulu tebliğ, konuk delegasyondan **Hilding Tilberg** tarafından sunuldu. Tebliğ'in değerlendirmesi sırasında, **İsveç**'te kadın konusu, çeşitli boyutlarıyla irdelendi. Aynı gün öğleden sonra, **"Türkiye'de çalışma hayatında ve sendikalarda kadın"** konulu tebliğ, **DİSK** Araştırma Uzmanı **Gülay Türkyılmaz** tarafından sunuldu.

Çalışmaların bitiminden sonra, Foto-Film birimimizin hazırladığı İzmir Grevimizi konu alan kısa metrajlı belgesel bir film izlendi. Film sırasında, grevlerimizdeki geleneksel uygulamalar konusunda bilgi verildi.

Seminerin son gününde, **İsveçli** sendikacı konuklarımız, **"Genç Kadın işçilerin mesleğe hazırlanması ve eğitimlerinde sendikaların rolü"** konusunu işlediler **İngegard Haga**'nın sunduğu tebliğde, **İsveç**'in eğitim sistemi üzerine de bilgi verildi. Aynı gün öğleden sonra, **1. Bölge Merkez Şube** üyelerimizden **Mualla Kılınç**, aynı konuyu ülkemiz açısından irdeleyen tebliğ sundu.

Ortak seminer, yapılan değerlendirmeyle sona erdi. Bu arada, sendikamızca düzenlenen seminer bitirme belgeleri, **İsveç**'ten katılan konuklarımızla, örgütümüzden katılan bayan arkadaşlarımıza verildi.

Seminere katılan konuklara yörenin özellikleri de tanıtıldı...

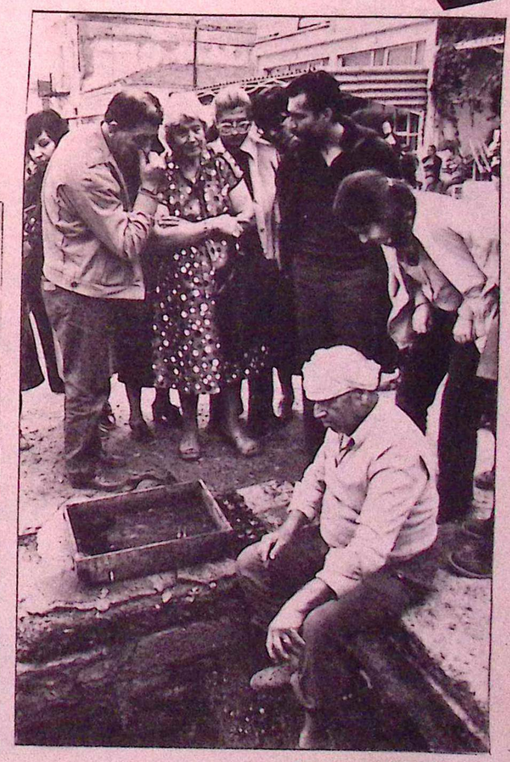

Sendikamız, seminer sonunda katılanlara sertifika verdi...



Andaş: "EGO'da uygulanan anti-demokratik girişim, karşısında sendikamızı bulacaktır"

Ankara Belediyesi EGO Genel Müdürlüğü Elektrik ve Havagazı işyerlerinde çalışan sendikamız üyesi işçilere karşı anti-demokratik uygulamalar yapılmaktadır. İşveren tarafından başlatılan bu uygulama, EGO işçilerinden gereken yanıtı almıştır ve de alacaktır. Genel Sekreterimiz **Ertan Andaş**, yaptığı yazılı açıklamada şöyle demiştir:

"EGO Genel Müdürlüğü 12 Kasım günü gerçekleri çarpıtan, Sendikamızı üye işçiler nezdinde yıpratmayı amaçlayan ve işçilerin yasal haklarını çiğneyen işveren tutumunu haklı gösteren bir duyuru yayınlamıştır.

EGO Genel Müdürlüğü uzun süreden beri üyelerimiz üzerinde yasa dışı baskılar uygulamaktadır. Gerekçesiz ve haksız bir biçimde sık sık işçilerin işyerleri değiştirilmekte; üyelerimiz işten çıkarılmakta; mevcut sözleşme hükümleri tek taraflı olarak çiğnenmektedir. Bu açık haksızlıklara karşı üyelerin gösterdiği haklı tepki zorla bastırılmaya çalışılmaktadır. Böylece işverenin neden olduğu çelişkiler yine işveren tarafından kör düğüm haline getirilmektedir.

Biz sendika olarak, EGO Genel Müdürlüğünde sürdürülen bu baskı ve kıyımları şimdiye kadar sabır ve dikkatle izledik. Sorunların çözümü için gerekli girişimlerde bulunduk. Yeni dönem İŞKOLU toplu iş sözleşmesinin bağıtlanması için çaba gösterdik. Bütün bunlara karşılık işveren olumsuz ve tahrik edici tutumunu sürdürmüştür. Ayrıca üye işçilerimiz ile sendikamızın arasını açmak ve sendikayı yıpratarak üyelerimizi en büyük güvenceleri olan örgütten soğutmak için gerçek dışı haberler yaymıştır. Sendikamız hiçbir üyemizin burnunu kanatmadan ve yasal haklarını çiğnetmeden tüm sorunların üstesinden gelmeye kararlıdır. Toplu sözleşme en iyi bir biçimde, iş güvencesini gerçekten sağlamış olarak her türlü savsaklama engellerini aşarak bağıtlanacaktır. İşveren yaymaya çalıştığı iddialarında gerçekten samimi ise, sendika olarak yukarda açıkladığımız ilkeler doğrultusunda sözleşmeyi bağıtlamaya hazırız.

Üyelerimizi haklı mücadelelerinde hiç bir zaman yalnız bırakmadık, bundan böyle de yalnız bırakmayacağız.

EGO'da uygulanan Anti-Demokratik girişim, karşısında sendikamızı bulacaktır. İşten atılan üyelerimizin derhal işbaşı yaptırılması, yürütülmekte olan toplu sözleşme görüşmelerinin ayrılmaz bir parçasıdır. Sendika olarak iş güvencesini toplu sözleşmelerin özü olarak kabul ederiz.

Üyelerimizin bugüne kadar sabırlı, kararlı ve disiplinli biçimde sürdürdükleri mücadele, bundan böyle de sendikamızın direktifleri doğrultusunda aynen yürütülecektir. Sendikamızın gücü Anti-Demokratik her engeli aşmaya ve üyelerimizin tüm haklarını almaya yeterlidir. Üyelerimizin işverenin tahriklerine kapılmadan ve soğukkanlı bir biçimde Sendikanın direktifleri doğrultusunda hareket edeceklerine inancımız tamdır."

Toplu sözleşmelerle yeni haklar alıyoruz

İçine girdiğimiz yoğun toplusözleşme döneminde, üyelerimize yeni sosyal haklar ve ücret zamları alıyoruz.

Toplusözleşme Dairemizden son aldığımız bilgilere göre, şu işyerlerinde yeni sözleşmeler imzaladık.

Şamboyat (Adıyaman) Mecidiye, Süleymanlı (Manisa), Mersin, Kastamonu, Manisa Gümüşhane, Espiye (Giresun), Düzce (Bolu), Cumaovası (İzmir, Ceyhan, Savur (Mardin), Koldere (Manisa) Pelitköy, Zeytinli (Balıkesir) Şereflikoçhisar (Ankara) Ayancık (Sinop), Mazgirt (Tunceli) ve Bursa.



Adana'da başarılı bir sözleşme imzaladık.. Sendikamız Genel Merkezinde yapılan imza töreninden bir görüntü...

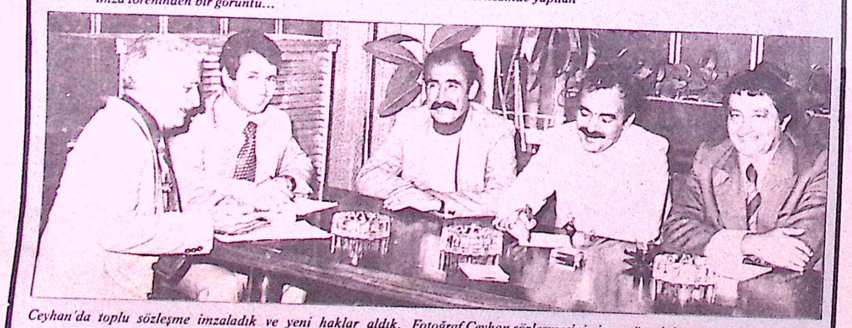

Ceyhan'da toplu sözleşme imzaladık ve yeni haklar aldık. Fotoğraf Ceyhan sözleşmesinin imza törenini göstermektedir...

ÖRGÜN

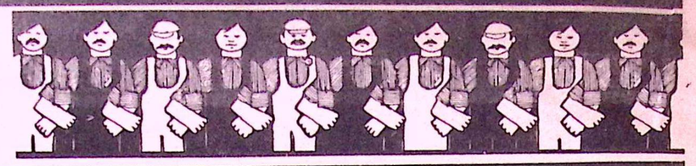

BİNGÖL GREVİMİZ ZAFERLE SONUÇLANDI

Bingöl Belediyesinde çalışan üyelerimizin **6.10.79** tarihinde başlattıkları **Hak** grevi, **25.10.79** günü zaferle sona erdi. Kararlı ve onurlu mücadele sonucunda yeni haklar alındı, işkolu düzeyinde toplu sözleşme imzalandı.

Grevin bitiminden sonra, 7. Bölge Merkez Şube Başkanımız **Naip Aydın**, gazetemize bir açıklama yaptı. **Aydın** özetle şunları söyledi:

"20 Gün süren şanlı grevimiz ve üyelerimizin kararlı disiplinli mücadelesi karşısında, işveren isteklerimizi kabul etmek zorunda kalmıştır.

İşveren tarafından tertiplenen oyunları üyelerimiz bilinçli tavırlarıyla boşa çıkarmışlardır. Bingöl halkının da desteğini alan arkadaşlarımız, grevin halkımıza karşı değil, hakkımızı vermeyen belediye işverenine karşı olduğunu belirterek, sonuna dek direneceklerini açıklamışlardır.

İşveren, işçi sınıfının disiplini ve yenilmez tavrı karşısında, greve boyun eğmekten başka yol bulamamıştır. Böylelikle bir kez daha, işçi sınıfının örgütlü mücadelesinin yenilemeyeceği ispatlanmıştır. Zafer işçi sınıfınındır."

BATMAN GREVİMİZ BAKANLAR KURULUNCA ERTELENDİ

Batman Belediyesinde çalışan üyelerimizin, toplusözleşmenin ihlali üzerine **11.10.79** günü başlattıkları hak grevi, Bakanlar Kurulu tarafından **23.10.79** tarihinde ertelendi.

Beş aydan beri ücretlerini alamayan, toplusözleşmeden doğan sosyal haklardan yararlanamayan **500** işçi kardeşimiz, yasal haklarını kullanarak greve çıkmışlardı.

Grevin 12. gününde, arkadaşlarımızın bu haklı eylemi, Bakanlar Kurulunun kararıyla durduruldu.

7. Bölge Merkez Şube Başkanımız **Naip Aydın**, gazetemize yaptığı açıklamada, hiçbir engelin, işçi sınıfının haklarını almasını engelleyemeyeceğini belirterek, **"Batman Belediyesindeki yiğit işçi kardeşlerimiz, ödenmeyen haklarını almakta kararlılar."** dedi.

DİSK, Kartal Grevimizin ertelenmesi konusunda açıklama yaptı

"GREV ERTELEMESİ İLE ORTADAN KALDIRILMAK İSTENEN, İŞÇİLERİN YAŞAMA HAKKIDIR"

DİSK Genel Başkan Vekili **Rıza Güven**, Sendikamızın **Kartal Belediyesindeki** grevinin ertelenmesi üzerine bir açıklama yapmıştır. **Güven** açıklamasında, grev ile kamu sağlığının tehdit edilmediğini belirterek **"Ancak grev ertelemesi ile ortadan kaldırılmak istenen işçilerin yaşama haklarıdır."** demiştir.

DİSK Genel Başkan Vekili **Rıza Güven**, açıklamasında özetle şunları söylemiştir:

DİSK'e bağlı Genel-İş Sendikası'nın Kartal **Belediyesi** işyerinde aldığı grev kararı 1. Ordu ve İstanbul Sıkıyönetim Komutanlığı tarafından, kamu sağlığıyla ilgili bulunması nedeniyle sıkıyönetim süresince durdurulmuştur. Sıkıyönetim yetkilileri böylece, sıkıyönetimin ilan gerekçeleri ve kendi yayınladıkları bildiriler dışına taşarken, aynı zamanda yürürlükteki toplusözleşme grev ve lokavt yasasını da aşmışlardır.

"Türkiye işçi sınıfının ekonomik ve demokratik mücadelesine yönelik baskı ve saldırılar, son günlerde giderek artmaktadır.

Temizlik işlerinin özel sektöre devredilerek tatlı bir kâr alanı yaratılmaya çalışılan Kartal Belediyesindeki işçilerin yapacağı grevi durdurma kararı, işçilerin sendikal haklarını yasalar ve sıkıyönetim ilan gerekçesi dışında engellemekten başka birşey değildir.

Grev ile tehdit edilecek olan kamu sağlığı değildir. Ancak grev ertelemesi ile ortadan kaldırılmak istenen işçilerin yaşama haklarıdır."

Karaman Belediyesindeki hak grevmiz başarıyla bitti

Karaman Belediyesinde çalışan sendikamız üyesi işçiler adına, belediye işvereniyle imzaladığımız toplu sözleşmenin, işverence ihlal edilmesi üzerine başlayan grevimiz başarıyla sonuçlandırılmıştır.

Karaman grevimiz birinci ayını doldururken, **AP**'li Belediye Başkanı **Kerim Kılıç** tarafından grev çadırının sökülmek istenmesi üzerine çıkan tartışmada iki grevci arkadaşımız yaralanmıştı. Yanına belediye zabıtalarını alan Belediye Başkanı grev yerine gelmiş ve grev çadırını söktürmek istemişti. Grevci arkadaşlarımızın buna karşı koyması sonucu çıkan kavgada Veli **Yüceteş** ve Mustafa **Erkmen** adlı iki grevci işçi yaralanmıştı.

Karaman Belediyesinde **28 Ağustos 1979** sabahı başlayan grev, tüm baskı ve grev kırıcılığına karşın başarıyla sürdürülmüştür. Mezbaha ve temizlik işçilerinin başlattığı grev, 55'nci gün sonunda tüm hakların alınmasıyla sona ermiştir. **Karaman** Belediyesinde **55** gün süren greve **115** işçi katılmış, grev süresince mezbahada et kesimi yapılmamış ve temizlik işleri de tümüyle durmuştu.

Tüm hakların alınması ve grevin kaldırılması üzerine aksayan belediye hizmetlerinin yürütülmesine yeniden başlanmıştır.

Isparta, Elbistan, Tuzla, Geyve ve Susurluk grevlerimiz sürüyor

Susurluk Grevi



Sendikamızın örgütlü olduğu **Isparta** Elbistan, Tuzla, Geyve ve **Susurluk** Belediyelerinde grevler sürüyor. Grevciler, uzun zamandır, her türlü güçlük karşısında yiğitçe direniyorlar.

Isparta grevimiz **15 Temmuz 78**'de, **Elbistan** grevimiz **26 eylül 78**'de, **Tuzla** grevimiz **23 Ekim 78**'de **Geyve** grevimiz **23 Ekim 78**'de, **Susurluk** grevimiz ise **29 Haziran 79**'da başlamıştı.

Grev çadırındaki yiğit **Genel-İş** üyeleri, **"haklarımızı alıncaya dek direneceğiz"** diyorlar. Sendikamız ve üyelerimiz de, sonuna dek grevci kardeşlerimizin yanında olduklarını belirtiyor. **"Mücadeleniz mücadelemizdir. Kararlılığınız İnançlılığınız ve birliğinizle haklarınızı alacağınıza inanıyoruz."** diyorlar.

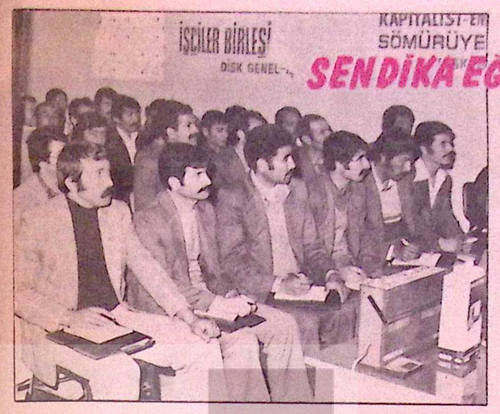

SENDİKA EĞİTİMCİLERİ ANLATIYOR

rahmi yüce
10. Bölge Merkez
Trabzon

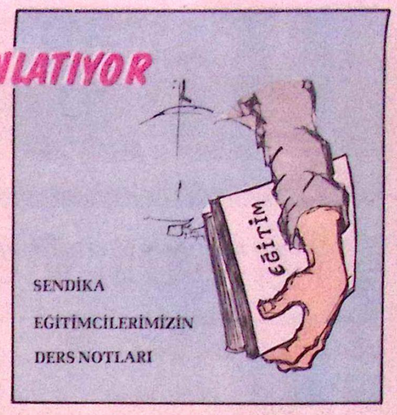

TÜRKİYE İŞÇİ SINIFI TARİHİ (1923-1945)

1923 tarihinde **Cumhuriyet** kuruluyor, Yeni Devlet İzmir **İktisat Kongresi**'nde **İktisat Politikasını** belirliyor. **Atatürk** kongreye katılacak **İstanbul Amele Birliği** yetkilileri için, (Büyük) bir hissi taktirle selamlarım dedi. **İstanbul Amele Birliği** yöneticileri devrin Başbakanı **Fethi Okyar**'a Derneğin fahri Başkanlığını verdiler. İngiliz sosyal siyasetçisi Mac **DONALD** dernek binasında sürekli olarak işçilere dersler verdi. **İzmir İktisat Kongresi** işçilerden yana istekleri geri atarak, 1923 yılında **Tatili-Eşgal Kanununun** günün şartlarına uygun hale getirilerek, kanunlaştırılmasını kararlaştırdı. Çalışmalar tutuklamalarla kesilmek istendi. **(Siyasal sendikal)** haklar için, **İzmir İktisat** Kongresi toplandı. Türkiye işçi sınıfının Cumhuriyet Hükümetlerinden bu yapılan toplantıda istekleri şunlardı. **İstanbul Amele Birliği**'nin İzmir'de yapılacak İktisat Kongresine işçileri temsilen katılacağı hükümetçe açıklandı. İşçiler kongrede aşağıdaki taleplerde bulundular:

1. Amele yerine işçi denilmesi,
2. 1 Mayıs'ın işçi bayramı olarak kanunlaşması,
3. İşçi örgütlerinin kurulması **hakkının** tanınması,
4. İşgününün 8 saat olarak tanınması,
5. Seçimlerin mesleki temsil usulüne göre yapılması,
6. 12 yaşından küçük çocukların çalıştırılmaması,
7. Üç aylık sürenin sonunda muvakkat işçi durumunda olma şeklinin kaldırılması,
8. Tatil günlerinde ücret ödenmesi,
9. İşçilerin yılda 1 ay izin kullanması,
10. Sakat işçilerin yaşamlarının güvence altına alınması,
11. İşçiler için hayat sigortasının kurulması,
12. İşçiler için hastahane yaptırılması,
13. Vergilerin herkesin gelirine göre alınması
14. İşçilere sosyal mesken yaptırılması,

Ancak bu toplantıda, bu maddelerin çoğu kabul edilmedi, 1923 yılından sonra **grevler** devam etti. Çünkü Cumhuriyet hükümeti işçiler lehine hiçbir şekilde önlem almamıştır. Bu durumda işçiler elbetteki grevler yapacaktı. Başta **İstanbul Tramvay İşçileri** olmak üzere **Mensucat Nakliyat Şirketi, Yük İşçileri, Şark Demiryolları İşçileri** başarılı grevler yaptılar. Bu dönemde grevler uzun sürmedi. İngiliz Emperyalistleri bağımsız bir kürdistan kurma bahanesiyle doğuda Kürt isyanını başlattılar. 1925'de çıkan Kürt ayaklanması bahane edilerek **Takriri Sükun Kanunu** çıkartılarak Kürt isyanı sözde bastırılmak istendi. Aslında bu kanun işçi örgütleri ve işçi yandaşlarına karşı silah olarak kullanılmak amacıyla çıkarılmıştı. 1925 tarihinde kurulan İstiklal Mahkemeleriyle, Devrimciler işçi sınıfının örgütlenmesinden ve kurulmasından yana olanlar yargılanarak kimine 10, kimine 15 yıl hapis cezaları verildi. Bundan sonra da adına **Komünist Tevkifatlar** dedikleri tutuklamalarla, işçi sınıfının mücadelesi, parlamenter sistemi elinde bulunduran para babalarının ve toprak ağalarının baskısıyla sindirilmek istendi. Böylece grevlerin Cemiyetlerin, Sendikaların yasaklandığı uzun bir döneme girildi. Ama, işçi sınıfının haklı mücadelesi durmadı, aksine daha çok yoğunluk kazandı.

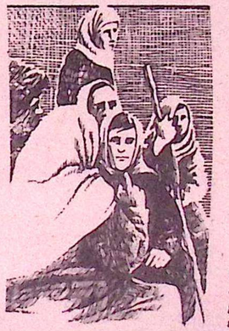

1924'de kurulan **Amele Teali Cemiyeti** iş yasasının çıkarılması için mücadele etti, yapılan bir çok grevleri destekledi. Ancak bu cemiyet hükümet tarafından kanundışı faaliyette bulunduğu gerekçesiyle 1928 yılında kapatıldı. 1927 yılında çalışma ve ücret düşüklüğü nedeniyle **Adana-Nüsaybin** Demiryolları İşçilerinin başlattığı grev, kan dökülerek bastırıldı. İşçi sınıfının bu haklı istemleri karşısında **C.H.P.** iktidarı 1936 tarihinde nihayet bir iş kanunu çıkardı. Bu çıkan iş kanununda **Grev, Sendika Kurma, Toplu Sözleşme** hakları yoktu. **İş süreleri, kanuna göre 8 saatti ama bir çok işyerlerinde işçiler haftada 77 saat günde 11 saat çalışmakta idiler.** Yine çıkartılan bu kanunda işçilerin **hafta izinleri yoktu. 1940** tarihinde çıkartılan **Milli Korunma Kanunu** bazı işyerlerinin patronlarına, bazı imtiyazlar tanıyordu. Çünkü bu kanun sözde ekonomiyi düzenlemek amacı taşıyor ama, patronların kasasına yüzlerce, binlerce lira aktarıyordu. Yani bu kanun aslında patronlar için çıkarılmıştı. Maden ocaklarında tüm işçiler kadın ve çocuklar dahil günde 10-11 saat çalıştırılıyordu.

Bu kanun bazı küçük işletmelerde geçersizdi. 10 işçi çalıştıran işyerleri, işverenler tarafından günde 14-16 saat çalıştırılmaya neden oluyordu. Bu da mutlak bir sömürüyü arttırıyor, böylece patronlar daha fazla kâr ediyorlardı. Gerçek bir kalkınmadan ve senayileşmeden yana olmayan asalak ve sömürücü sınıflar, işçi sınıfının demokratik istemlerini boğmak için tüm çabalarını sarfediyorlardı. 1936 yılında işçi sınıfının ekonomik haklarıyla ilgili iş kanunu çıkartılırken, gene işçilerin politik haklarını kısıtlayan **Mussolini-Faşist İtalya**'sının ceza yasalarından alınan **141-142.** maddeleri gene aynı meclis tarafından onaylanarak yürürlüğe giriyordu. Bugün halen yürürlükte olan bu yasa ile işçi sınıfının örgütlenmesi **(Siyasal)** engellenmeye çalışılıyordu.

1939'lara gelindiğinde işçiler suskun, ama hergün durmadan çoğalıyorlardı. Her geçen gün yeni fabrikalar açılıyor, ancak tüm bunlara rağmen, o tarihlerde **538** bini bulan işçi sayımızın yanı sıra, sendika kurma hakkı yasaklandığından, hiçbir örgütleri yoktu ve işçiler yoğun bir baskı altında tutuluyorlardı.

İşte bu baskı ve tahakkümün sürdüğü yıllarda II. Emperyalist Paylaşım Savaşı başladı. Bu savaşlar **1939**'dan **1945** yılına kadar sürdü. İşçiler gene cephelere sürüldü.

Çünkü burjuvalar yaptıkları baskılarla hem cephede savaşan, hem, de fabrikalarda çalışan işçileri yasalarıyla tam olarak bağlamıştı.

Savaşı işçiler ve demokratik güçler kazandı. Savaş sonucu kapitalist dünyada tek partili rejimler geriledi. Bu durum **Türkiye**'de de görüldü ve sonuç olarak tek partili rejime geçildi.

DÜNYA'DA:

1945 yılının sonlarına gelindiğinde **Alman** ve **İtalyan** patronlarının kurduğu kanlı iktidaların, yani **FAŞİZMİN** açtığı savaş bitti... **Hitler** ve **Mussolini** gibi, patronlar adına **FAŞİST** bir yönetim kurma isteyenlerin iktidarları yenildi... Savaşı işçiler ve demokrasiden yana güçlerin beraberliği kazandı.

Savaştan sonra **İngiltere**'de; **İngiliz İşçi Partisi** iktidar oldu. **Fransa**'da; **İşçiler**, yeni kurulan hükümette önemli ölçüde söz sahibi oldular. **ABD Başkanı Rozvelt**, ancak işçilerin desteğini kazanarak başkan seçilebildi.

Dünyada işçi sınıfının başarısını getiren savaş sonrası bu gelişmeler, bütün ulusları etkiledi. Her ülkede işçi sınıfı lehinde gelişmeler görüldü... Patronların çıkardığı bu savaştan Dünyanın tüm işçileri kazançlı çıktılar...

TÜRKİYE'DE:

Sanayi kesiminde kadın-erkek-çocuk işçi olarak **700** bin insan çalışıyor. Çalışma koşulları ağır ve zor. Savaş yıllarının sıkıntısı ve sorunları bitmemiş, aksine her geçen gün artmış. İşçiler arasında bir huzursuzluk var. Dünya İşçi sınıfının elde ettikleri yasal ve demokratik hakları istiyorlar...

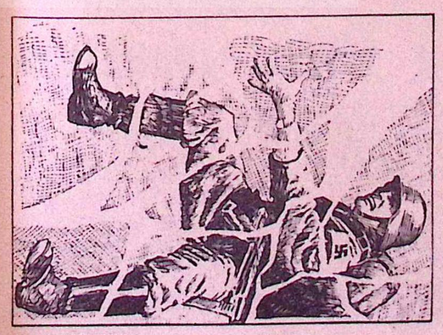

AÇIKLAMA

Değerli okurlarımız,

Bundan bir süre önce, **15 Eylül 1979** tarih ve **346** sayılı gazetemizde sizlere bir açıklama yaparak, **Genel-İş EMEK**'in her sayısında **S.E.S (Sendika Eğitimcileri Seminerl)**ne katılan ve bizzat kendileri ders veren arkadaşlarımızın hazırladıkları konuları yayınlayacağımızı duyurmuştuk. Ve dört sayıdır bu yayınlarımızı sürdürdük. Ancak, **Sendika Eğitimcileri Seminerl**'ne katılan arkadaşlarımızdan bir çoğunun aynı konuyu anlatmış olmaları ve bazılarının da konularını çok uzun yazmaları yüzünden, bazı aksaklıklar doğdu.

Sendika Eğitimcileri Seminerl'ne katılan arkadaşlarımızın anlattıkları konuları genelleştirerek, bundan böyle **Genel-İş EMEK** olarak yayınlayacağımızı duyurur, saygılar sunarız.

ÖRGÜN

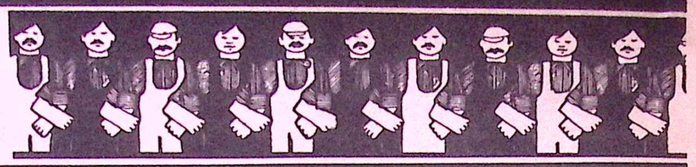

Diyarbakır Belediyesinde 22 üyemizin işine son verildi

Adsız: "İŞVEREN DÜŞMANCA TAVIRLARINI İŞÇİ KIYIMINA BAŞVURARAK SÜRDÜRMEKTEDİR"

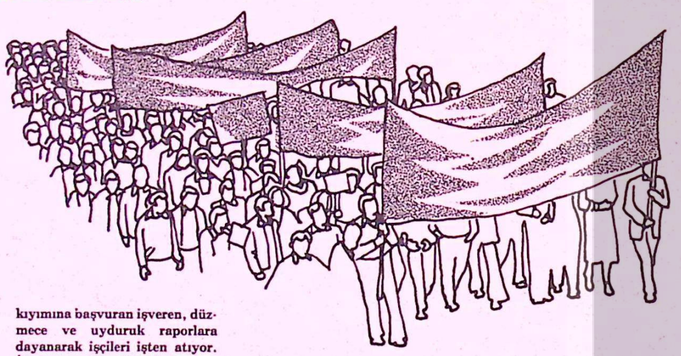

Diyarbakır Belediyesinde çalışan 22 üyemizin işlerine son verildi. İşverenin grev ertesinde gelen bu uygulaması konusunda, Diyarbakır Şube Başkanımız Zeki Adsız bir açıklama yaptı. Bu uygulamayı, belediye başkanının işçi düşmanı tavırlarına yeni örnek olarak niteleyen Adsız, şunları söyledi:

"İşveren Diyarbakır belediye Başkanı, işçilere ve onların sendikasına karşı olan düşmanca tavırlarını, işçi kıyımına başvurarak sürdürmektedir.

İşveren Belediye Başkanı bir süre işçilerin maaş ve ikramiyelerini vermeyerek, sendikalarını parçalamak, birliklerini bozmak, DİSK'ten kopuk, bağımsız bir sendika oluşturmak istedi.

Diyarbakır Belediyesinde çalışan Genel-İş üyesi yiğit arkadaşlarımız, tüm bu oyunları, 36 günlük şanlı grevleri ile bozup, haklarını söke söke alarak, birliklerini pekiştirdiler.

İşçi sınıfının ödünsüz, kararlı ve onurlu tavrı karşısında, paniğe kapılan işveren bu defa işçileri işten atarak yıldırmak istemektedir.

İşveren Diyarbakır Belediye Başkanı, şu anda Diyarbakır Belediyesi işyerinde çalışan 22 işçinin işine son vermiştir. İşçi kıyımına başvuran işveren, düzmece ve uyduruk raporlara dayanarak işçileri işten atıyor. İşine son verilen 22 arkadaşımız içinde izinli olanlar da vardır. İzinli olan, işyerinde bulunmayan işçileri, hangi suçtan ötürü işten kovuyor. Tüm bu işçilerin suçları nelerdir?... Bu işçilerin ne savunması alındı, ne de bu uygulamalar için yeterli kurul olan "Genel Yönetim ve Disiplin Kurulu" na getirildi konu.

İşveren Belediye Başkanı, kendi niyetleri ve kaprisleri için, korsan uygulamalar yapıyor.

İşçi arkadaşlarımız ve onların örgütlü gücü sendikamız, bu uygulamalara seyirci kalmayacak. Yasalardan doğan haklarını kullanacaktır.

İşten atılan arkadaşlarımız tekrar işlerine dönünceye ve toplu iş sözleşmesi maddelerinin ihlaline son verilinceye dek, sendikamız ve üyelerimiz, en kararlı ve en aktif mücadeleyi sürdüreceklerdir."

İşçiler DİSK'te birleşiyor

HUZURKENT BELEDİYESİ İŞÇİLERİ MİSK'İN TABELASINI İNDİRDİ

Tarsus'un Huzurkent bucağı belediyesinde çalışan işçiler, üyesi oldukları **Milliyetçi İşçi Sendikaları Konfederasyonu**'ndan (**MİSK**) istifa etmişlerdir.

Tarsus şubemizin yoğun çalışmaları sonucu **MİSK**'ten topluca istifa eden **Huzurkent Belediyesi işçileri, kayıtlarını DİSK/Genel-İş'e yaptırmışlar ve "Tüm işçilerin DİSK safları**na katılması gereğine inandık. Geçmiş bizi bu yönde bilinçlendirdi ve geleceğe ışık tuttu. Bundan böyle, DİSK çatısı altında mücadele vereceğimizden ötürü mutluyuz ve gururluyuz. Yaşasın DİSK, Yaşasın **Genel-İş**" demişlerdir.

Tarsus Şube Başkanımız **Hasan Bozkurt**, Huzurkent Belediyesi işçilerinin sendikamıza katılmalarından duyduğu memnuniyeti belirtmiş ve "Bu katılımlarla şubemiz daha da güçlenmiştir." demiştir.

Çankırı Temsilcilik Lokalimiz faşistler tarafından tahrip edildi

Sendikamızın **Çankırı İşyeri Baştemsilcilik Lokali** faşistlerin saldırısına uğradı. Lokal, gözü dönmüş saldırganlar tarafından tahrip edildi.

Ankara 2 No'lu Şube Başkanı **Ömer Çiftçi**, saldırı üstüne yaptığı açıklamada, faşist saldırıların, mücadelemizi engelleyemeyeceğini belirterek, CHP hükümetinin istifasından sonra, faşist saldırıların artmasına dikkati çekti.

İZMİR OTOBÜS İŞLETMESİNDEKİ DİRENİŞE MAHKEME TEDBİR KARARI KOYDU

İzmir Belediyesi **ESHOT** Genel Müdürlüğü **Otobüs İşletmesinde** çalışan **2500** üyemizin hakların ödenmemesi üzerine **9 Kasım** günü başlattıkları direnişe **11 Kasım** günü mahkeme tarafından tedbir kararı konuldu.

29 Ağustos 79 günü imzalanan sözleşmeden doğan toplu paraları ve ekim ayı ücretlerini alamayan üyelerimizin iş bırakması üzerine, kentte ulaşım büyük oranda durmuştu.

Hak arama eylemi başarıyla sürerken **ESHOT** Genel Müdürlüğünün direnişin yasal olmadığı yolundaki başvurusu üzerine, Cumhuriyet Savcılığı, **İzmir 2 Numaralı Şubemizde** görevli 55 arkadaşımızın ifadesini aldı. Daha sonra, mahkeme, işçilerin hak arama eylemine tedbir kararı koydu.

İstanbul'da bir üyemiz faşistler tarafından dövüldü

İstanbul Belediyesi Temizlik İşlerinde çalışan sendikamız üyesi **Satılmış Çalış**, faşistlerin saldırısına uğradı.

Bayramın birinci günü, Fatih Çarşamba semtinden geçen arkadaşımız, faşistler tarafından ağır biçimde dövüldü.

Genel-İş EMEK adına arkadaşımıza geçmiş olsun der, faşist saldırıların, mücadelemizi engelleyemeyeceği inancımızı tekrarlarız.

GENEL MERKEZ ÇALIŞANLARINA ÜÇ EMEKÇİ DAHA KATILDI

Genel Merkezimiz çalışanları arasına üç yeni emekçi daha katılmıştır. Koordinasyon Dairemize Teknik Servis emekçisi olarak atanan **Faruk Taşatan**, 15 ekim'den itibaren göreve başlamıştır.

Toplu Sözleşmeler Dairesi emrine TİS uzmanı olarak ataması yapılan **İbrahim Ataç** ise, 5 kasım'dan itibaren çalışmaya başlamıştır.

Öte yandan, Hukuk Bürosu'nda Daktilo olarak çalışan **Bekir Kepenek**'in görevinden ayrılması üzerine, bu göreve 5 kasım'dan itibaren **İlhan Selvi**'nin ataması yapılmış ve arkadaşımız görevine başlamıştır.

Genel-İş EMEK, her üç arkadaşımızı da aramıza katılmalarından ötürü kutlar, kendilerine çalışmalarında başarılar diler.

İŞÇİ SINIFI VE SANAT

SÖYLEŞİ

BİZLER DÜNYADAKİ TÜM DEĞERLERİ YARATANLARIZ

Atölye karanlıktı. Arada bir çakan kaynak kıvılcımlarıyla aydınlanıyordu ortalık. Köşedeki taş motorunun ve hızarın gürültüsüyle doluydu baraka Ahmet, demir taburenin üstünde kezan kapağı puntalıyordu. Biryandan da düşünüyordu. Daha doğrusu biryığın dert dolaşıp duruyordu kafasının içinde. Mesaiye kalmışlardı ve zaman dolmak üzereydi. Kalktı Kaynak motorunu ve ana şalteri kapadı, **"Kırık camlı ve isli pencerenin önündeki çiti kutusuna parmaklarını daldırdı. Lavaboya yürüdü.**

-"Ne o usta sesin soluğun çıkmıyor hiç" dedi kulağının dibinde biri. Kaynak motorları kapandıktan taşlar ve hızarlar sustuktan sonra, bir süre daha bağıra bağıra konuşurlardı böyle. Eğer yeni ve çok kötü birşey olmadıysa o gün; şakalaşır, gülüşür, birbirlerine takılırlardı. Atölyeden uzaklaştıkça sesleri alçalır, şakalaşmalar azalır ve evde yemeğin başına çöktüklerinde iyiden iyiye kısık sesli, yorgun, az konuşan insanlar olurlardı. Musluğun başında sıraya girdiler. Ahmet yanıtladı yanındakinin sorusunu. Yıkandıktan sonra aceleyle giyindi. **"Eyvallah"** deyip çıktı diğerlerini beklemeden. İhsan ustayla buluşacaklardı mesaiden sonra kahvede...

Kahve küçüktü ve pek kalabalık değildi. Üç beş kişi televizyon seyrediyor, iki kişi de köşede konuşmadan tavla oynuyorlardı. İhsan, çayını karıştırırken Ahmet'in girdiğini gördü. Eliyle **"çay"** işareti yaptı kahveciye.

-"Selam" dedi Ahmet usta.

-"Selam" dedi İhsan.

Tokalaştılar. Havadan sudan, politikadan, son seçimlerden, Belediyedeki durumlardan, yeniden başlayan **"Çarlı'nin Meleklerinden"** işlerden, yaklaşan kıştan söz ettiler. Üçer bardak ta çay içtiler bu arada. Köşede tavla oynayanlar piştiye başladı. Televizyondaki film yarıya gelmişti... Sözleri sona yakındı. Konuşmaları arasındaki boşluklar uzamıştı...

"Eee Ahmet, anlat bakalım sanat niye gerekliymiş işçi sınıfına" dedi İhsan usta.

Ahmet, bir haftadır bu konuyu toparlamaya çalışıyordu zaten kafasında. Biryandan İhsan ustaya anlatacaklarını düşünüyor, biryandan da, kendi bildiklerini, düşünerek bulduklarını gözden geçiriyordu.

-"Bak İhsan usta. Sana çok kısa anlatacağım. Dinle beni" dedi.

Birer çay daha geldi önlerine. Ahmet anlatmaya başladı.

-İhsan usta biliyorsun bizim gibi toplumlarda iki tane sınıf vardır.

- işçilerle patronlar.

-Evet işçi sınıfıyla burjuvazi ve bu iki sınıf arasında sürekli bir mücadele vardır. Patronlar, daha çok sömürmek, işçiler ise sömürüyü sınırlandırmak, giderek ortadan kaldırmak için mücadele ederler.

-Evet, sendikanın temizliketki son eğitim seminerinde bu konular anlatılmıştı.

-Tamam, şimdi bu mücadele, üç alanda verilir.

-Nasıl üç alanda?

-Yani üç koldan, üç ana daldan.

-Neymiş peki bunlar?

-"Bak onu söyleyeceğim şimdi sana." Cebinden sigara çıkardı Ahmet. İhsan usta içmezdi. **"Bütün gün sokakların tozunu süpürmekten zaten doluyor ciğerimiz. Birde sigara içersek tamam halimiz."** derdi. Ahmet kendine birtane yaktı sonra devam etti. İşçi sınıfıyla burjuvazi, birincisi **ekonomik**, ikincisi **politik**, üçüncüsü **kültürel** alanlarda birbirleriyle mücadele ederler.

-Yani o üç dal dediğin ekonomi, politika ve kültür öyle mi?

-Evet. Tastamam öyle. Bak şöyle bir düşün. Ekonomik haklarımız için. Yani şimdikinden daha çok para ve yeni sosyal haklar almak için nasıl ve nerede mücadele ediyoruz.

İhsan düşünmeden yanıtladı.

-Sendikalara giriyoruz. Grev yapıyoruz, sözleşme yapıyoruz.

-Evet peki ikinci alanın

Siyasal mücadelenin de, ancak işçi sınıfının partisiyle verilebileceğini sendikamızın ve konfederasyonumuz DİSK'in yöneticileri sürekli olarak belirtiyorlar.

-Doğru.

-Geriye kalıyor kültürel alan. Yani sanatın da içine girdiği kültür alanı.

-Kültür alanındaki mücadele nerede veriliyor peki?

-Tamam işte. İşin can alıcı noktası, kültür ve sanatın sınıf mücadelemizdeki önemi de burada İhsan usta. Kültür-Sanat alanındaki mücadele, yaşamımızın her dakikasında, her yerde veriliyor. Patronlar nasıl bizim sendikalarımıza karşı sendika kuruyor, siyasal örgütlenme-

(Arda 15. Sayfada)

BİR ÖYKÜMÜZ VAR

orhan kemal

MOTÖRDE

Gecenin ileri bir saatı. Deniz çarşaf gibi. Temmuz gecesinin açık lâcivert göğüyle ay testekerlek, pırıl pırıl. Karşıda, taa karşıda, şehrin karanlık çizgisi üstünde dev müesseseleri reklâm eden kırmızı, yeşil, mavi elektrikler, göz kırpar gibi yanıp sönüyorlar.

Motördeyiz. Kadıköy'den İstanbul'a dönüyoruz. Yanımda tombalak biri pipo içiyor. Arada, kesik kesik hıçkıran bir kadın karaltısına öfkeyle bakıp homurdanıyor. Ay o kadar parlak ki, tombalak adamın etli, geniş yüzü apaydınlık.

Hıçkıran kadına ters ters baktığı bir an gözlerimiz karşılaşıveriyor:

-Lânet!-diyor.

Omuz başımda bir ses:

-Kimbilir ne derdi vardır?

Dönüyorum: Kıravatlı, ufaktefek biri.

Tombalak adam:

-Bana ne derdinden?-diyor.

-Müteahhitsiniz galiba?

-Ne demek istiyorsun?

-İstiyorsun değil, istiyorsunuz deyin de, kibarlığınız piponuza uysun!

Sakin hava bir anda poyraza dönmüş gibi, karışıyor. Ne pırıl pırıl ay, ne sakin deniz, ne de ağır yaklaşan mavi, kırmızı, yeşil ışıklar.

Tombalak adamın elinde pipo titriyor:

-Müteahhit filân değilim ama, olsam bile, başkalarının derdleriyle alâkalanmaya mecbur muyum? Bütün gün koş oraya, koş buraya... Gece, sakin deniz, ay... Kafamı dinlemeğe hakkım yok mu?

-Olmalı şüphesiz ama, olamıyor işte. Muztariplerin arasında saadete imkân var mı?

Ekliyor:

-Kalbi, vicdanı olan için...

-İdealistsiniz galiba?

-Öyle bile olsam... Suç mu?

-Yoo...

-Enayilik değil mi?

Tombalak adam cevap vermedi. Piposunu çekiştirip duruyordu.

Ufaktefek adam elleri arkasında, hafif hafif hıçkırmakta olan kadın karaltısına doğru gidince, iri pipo gene ağız dolusu bir duman bıraktı.

-Müteahhitsiniz galiba' ymış, sanki müteahhitlerde kalp yok, vicdan yok. Sanki vurdum duymaz olmaları kaide. Öyle müteahhitler tanırım ki, Şopen'i, List'i, ne bileyim Menohin'i dinlerken, şiir okurken, bir sefalet tablosunu seyrederken dünyanın en hassas insanı oluverirler. Bir gün, hiç unutmam, hayır derneklerinden birinin yönetim kurulu toplantısında...

-Siz de idare heyetinde misiniz?

-Evet, hem de üç derneğin. Burası lâzım değil, bunun müteahhit diye tükürür gibi konuştuğu, kalpsiz, vurdum duymaz sandığı bir üye arkadaş, bir veremlinin acıklı haline ağladı be!

Şehrin karanlık çizgisi üstünde kırmızı kırmızı, yeşil yeşil, mavi mavi kırpışıp duran ışıkların gerisinde boydan boya bir yıldız aktı. Bu bana, çocukluğumun Çukurova göklerini hatırlattı. Çukurovada gökler mi yakındı, yoksa Çukurovalılar göklere mi yakındılar? Geceleri evlerinin damlarında yattıkları için, yıldız dolu göklere daha yakındırlar galiba.

Ufak tefek adam, elleri arkasında, döndü.

-Evlenmek vaadiyle iğfal edilmiş, sonra da bırakılmış...

Pipo cevapladı:

-Bir kız mı?

-Hayır, kadın.

-Bu dünyaya Merih'ten filân yeni mi geldiniz?

-Niçin?

-Her gün göre göre, duya duya gık dediğimiş şeyler değil mi? Şaşmak, acımak başkalarının dertleriyle ilgilenmek hassalarınızı kaybetmemişsizin de...

-Etmedim.

-Öyleyse, ateşe devam!

-Sizi de birlikte çağıra-

(Arda 15. Sayfada)

SELAM OLSUN İŞÇİYE EMEKÇİYE

Görüyorsun işçi kardeşim. Annen baban kardeşin, grev çadırında yatıp kalkıp bir savaş veriyor. Bu savaş silahlı değildir. Kavgalı değildir. Bu savaş eylem savaşıdır. Hak savaşıdır. Yaşam savaşıdır. Birlik kardeşlik savaşıdır...

Selam olsun iki bayramı
bir arada kutlayan emekçiye
selam olsun bayramlarına
bayram katan bilinçliye
/ / /
Selam olsun odunsuz kömürsüz
kışa giren grevciye
selam olsun yağmurda çamurda
nöbet tutan gözcüye
/ / /
Selam olsun Genel-İş saflarında
toplanıp birleşenlere
Selam olsun kardeşlik için
mücadele veren emekçilere...

Ali Çakır
Bursa Belediyesi
soğukhava deposu

AYDINLIK GÜNLER

Günlerden bir gün
Aydınlık günler gelecek.
Hep o aydınlık günleri
Bekler dururuz.
Aydınlık günler,
Günlerden bir gün
Güneş gibi parlayacak,
Yeterki bekliyelim.
Aydınlık günler doğacak
Bizler
Yok olsak da
Küçüklerimiz beklesin
Aydınlık günleri.

RABİA ERGÜL
DİSK GENEL-İŞ
MERSİN ŞB.
BÜRO SEKRETERİ

EMEKÇİNİN SESİ

Sömürü düzeni çalışırken, bizler uyuduk
Maneviyat ninnisiyle büyüdük
Ağaya beye soyulduk
Uyan artık emekçi kardeş

Yabancılar devlet kurar, devletimizin içinde
Emekçiler aç sefil, perişan biçimde
Kimimiz mağarada, kimimiz inde
Uyan artık emekçi kardeş

Doğuda nice köyler, ağalara tapulu
Nice yolsuzlukların, üstü örtülü
Faşistler emperyaliz me dayar sırtını
Uyan artık emekçi kardeş

Emekçiler emeğinin karşılığını alamaz
Bugün olsa, yarın tatmin olamaz
AP.MHP.MSP birbirinden düzenbaz
Uyan artık emekçi kardeş

Milyonerler Amerikayı dolaşır
Köylü, Memur, Emekçi yaşam için uğraşır
Binlerce işçi, aç sefil dolaşır
Uyan artık emekçi kardeş

E.G.O Otobüs İşletmesi
Fahrettin Atılgan

EĞİTİM

İŞÇİNİN DOĞADA, TOPLUMDA VE ÜRETİMDEKİ YERİ 15

Yazan / Osman Nuri KOÇTÜRK — **Çizen** / Oktay EKİNCİ

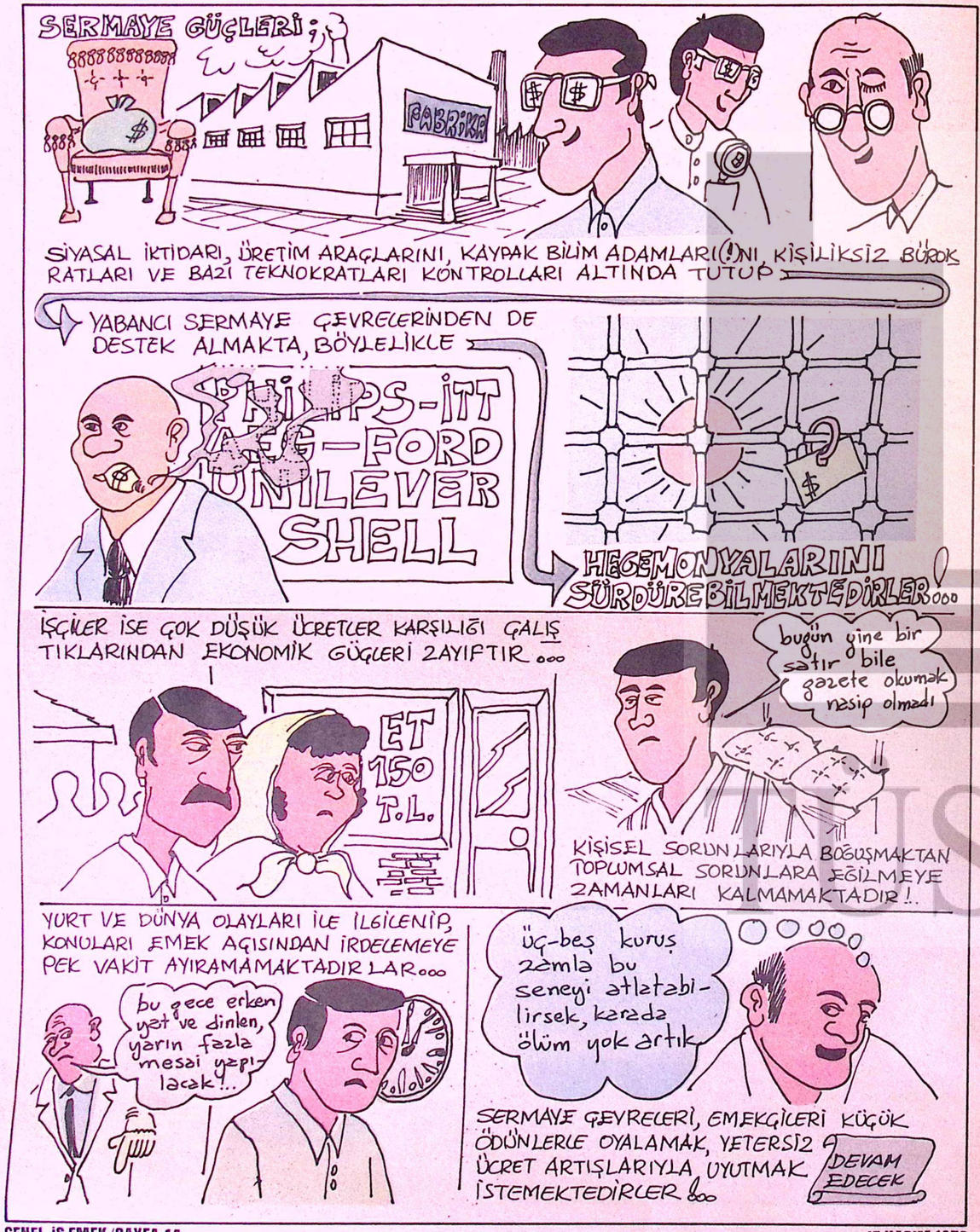

TÖB-DER SÖYLEŞİ

(Baştarafı 1. Sayfada)

darları döneminde devrimci-demokrat güçlere yoğun bir saldırıya geçeceklerini, CHP ağırlıklı yönetim eliyle sürdürülen baskıları daha da yoğunlaştırarak sürdüreceklerini açıklamaktadırlar.

Önümüzdeki günler sıkıyönetim yaygınlaştırılmak, yeni Anti-Demokratik yasaların çıkarılmak isteneceği günler olacaktır. Önümüzdeki günler, Olağanüstü Hal Yasaları ile, DGM'lerle, Dernekler Yasasında Anti-Demokratik değişikliklerle, baskıların daha bir sürekli kılınmak isteneceği günler olacaktır.

Ancak, örgütlerimiz ve kitlelerimiz, bu baskı uygulamalarına izin vermeyecektir.

Daha dün Türkiye Sağlıkçılarının örgütü TÜS-DER ve sıkıyönetim döneminde, daha bir çok örgüt kapatılmıştır.

Ve bugün, yüzbinlerce öğretmenin yasal ve yetkili örgütü TÖB-DER'i gizli bir örgüt olarak göstermek, bu örgüt yöneticilerini gizli örgüt kurmakla suçlamak türünden 12 Mart yöntemleri asılsız iddialar olmaktan öteye geçemeyecektir.

TÖB-DER'i kapatmak isteyenler, çok sayıda demokratik örgütü kapatanlar, ilerici devrimci yayın organlarını yasaklayanlar mitingleri, gösterileri önleyenler, tüm bu baskı uygulamalarıyla, emekçi halkın mücadelesini durduramayacaklardır.

Türkiye işçi sınıfının, memurlarının, mühendislerinin, mimarlarının, teknik elemanlarının temsilcileri olan bizler;

- TÜRKİYE ÖĞRETMENLERİ VE YETKİLİ ÖRGÜTLERİ TÖB-DER'LE DAYANIŞMA İÇİNDEYİZ,
-TÖB-DER YÖNETİCİLERİ SERBEST BIRAKILMALIDIR,
-KAPATILAN DEMOKRATİK ÖRGÜTLER AÇILMALIDIR,
-DEMOKRATİK ÖRGÜTLER ÜZERİNDEKİ BASKILAR SON BULMALIDIR, DİYORUZ VE BU DOĞRULTUDA MÜCADELEYE KARARLIYIZ. KAMUOYUNA DUYURURUZ."

SÖYLEŞİ

(Baştarafı 13. Sayfada)

mizi önlemeye çalışıyor, yani ekonomik ve siyasal alanda bize karşı amansızca saldırıyorsa, kültür alanında da böyle yapıyor.

-Nasıl?

-İhsan usta, seyrettiğimiz filmler, okuduğumuz gazeteler, sokaklardaki, televizyonlardaki radyolardaki reklamlar, şarkılar, türküler... Bunlar hep kültür sanat alanındaki mücadelenin birer parçasıdır ve dikkat edersen, bu saydıklarım ve daha pekçoğu, yaşamımızda her an karşı karşıya olduğumuz şeylerdir.

-Ve onun için de, **"işçi sınıfı kültür ve sanatla ilgilenmelidir"** diyorsun, değil mi?

-Evet. Bizler, dünyadaki tüm değerleri yaratanlarız. Herşeyin en güzeli en iyisi bizim ellerimizde doğar. Öyleyse neden güzelin, doğrunun yararlının birleştiği sanat eserleri de bizim elimizden çıkmasın. Neden biz sanatla uğraşmayalım. Neden sanatla uğraşmayı boşa kürek çekmek, zama yitirmek, olarak kabul edelim. Bir zamanlar, **"işçiler politikadan anlamaz"** derlerdi . Bizi politikadan uzak tutmaya çalışırlardı. Şimdilerde, yavaş yavaş işçinin de politikadan anladığı kafalarına dank etmeye başlıyor. Ama hala, sanatın işçilere göre bir iş olmadığı kanısı yaygın. Biz bunun böyle olmadığını göstermeliyiz. Yani kültür ve sanatla ilgilenmeliyiz.

-"Çoştun yine Ahmet" dedi İhsan gülerek.

-Ahmet de gülümsedi.

"Böyle işte İhsan abi.

-Yahu Ahmet. Şu sanatı az çok biliyoruz da, kültür nedir?

Onu bir anlatsana... Ahmet memnundu. Bir sınıf kardeşi daha kültür ve sanat sorunlarıyla, sınıf mücadelesinde, kültür sanatın payıyla ilgilenmeye başlıyordu.

-Sardı seni İhsan usta.

-Sardı ya sardı da... Oooo.. saate bak. Yahu geciktim.

-Kalkalım. Muhabbete doyulmuyor ama.. Haftaya konuşuruz kültürün ne olduğunu... Çay paralarını ödediler. Onlar çıkarken film bitti reklamlar başladı. Televizyonda cırtlak bir kadın bağırıyordu peşlerinden "Köşeyi dönebilirsiniz. Köşeyi dönebilirsiniz." arkalarına bakmadan yürüdüler...

MOTÖRDE

(Baştarafı 13. Sayfada)

cak değilim, korkmayın...

-Korktuğum filân yok.

-Ya?

-İki kadeh atıp kahraman kesilmeniz tuhafıma gitti de!

-Kahraman mı? Estağfurullah. Ama şu kadın, kızınız, yahut hemşeriniz olsaydı...

-Olmaz ki!

-Niçin?

-Meydan vermem!

-Belki. Fakat şu kadın. Şu haliyle bir, ne bileyim, millî ayıbımız sayılmaz mı?

İri pipo hırsla kalktı:

-Beni tahrik mi ediyorsun?

-Ediyorsun değil, ediyorsunuz, deyin!

-Ne türlü konuşmak gerektiğini senden öğrenecek değilim!

-Benden veya bir başkasından. Ama ihtiyacınız var!

-Fazla konuşma!

Motörün öbür ucuna gitti.

Ufaktefek adamın ağzı rakı kokuyordu gerçekten de. -Hırt, dedi. Bana neci, neme lâzımcı. Bana ne, sana ne, bize ne. Sonra? Nerde kaldı yurt severlik?

Mırıldandı:

-Karaborsacı mı nedir?

Pırıl pırıl ayın altında sâkin deniz, motörün hafif hafif pat patı, kadın karaltısının hıçkırdığı, şehrin karanlık çizgisi üstünde yanıp sönen yeşil, mavi, kırmızı ışıklar...

YORUM

DİSK ÇIKIŞ YOLUNU GÖSTERMİŞTİR

(Baştarafı 1. Sayfada)

İşte bu koşullar altında, işçi sınıfımızın biricik sınıf ve kitle örgütü **DİSK**'in, siyasi hareketin birliğinin sağlanması konusunda aldığı karar tarihi bir önem taşımaktadır. **DİSK Genel Yönetim Kurulu**'nun kararı, doğru tesbitlerden yola çıkmakta ve birliğin ilkelerini doğru biçimde belirlemektedir. Kararda da belirtildiği gibi, sosyalist hareketin birliği kuşkusuz yalnızca **DİSK**'in çözümleyebileceği bir sorun değildir. Bu konuda **DİSK kendisine düşen görevleri büyük bir sorumluluk anlayışı içinde dile getirmiştir ve gerçekçi bir görev programı çizmiştir.**

Uluslararası sosyalist hareketin genel doğrultusunu eksen kabul eden ve işçi sınıfı bilimine bağlı tüm siyasi gruplar, siyasi birliğin temel unsurları olarak, DİSK kararını desteklemelidirler. Egemen sınıfların en büyük özlemi, işçi sınıfının ve sosyalist hareketin bölünmesidir. Onlar, paramparça edilmiş, kahredici bir mücadele ortamına hapsedilmiş ve toplumdan soyutlanmış bir muhalefet isterler. **Bu bakımdan işçi sınıfının birliği, aslında devrimci sınıf savaşımının ayrılmaz bir parçasıdır.** İşçi sınıfımızın, diğer emekçilerin ve sosyalist aydınların özlemi, gerçekten güçlü bir toplumsal muhalefeti, sağlam ilkeler üzerinde örgütleyebilmektir. **DİSK kararı bu yönde atılmış ciddi adımdır. Bu adımın işçi sınıfımızın yığın örgütünden gelmiş olması kıvanç vericidir.**

Tüm emekçileri ve emekten yana aydınları, DİSK kararına destek olmaya çağırıyoruz. DİSK'in sorumlu, gerçekçi ve iyiniyetli kararına omuz vermek, onurla yerine getirilmesi gereken bir görevdir.

genel-iş emek

Şerif Ahmet Çiçek 'i yitirdik

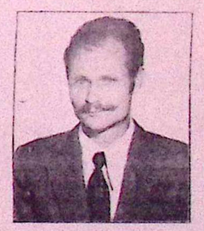

Sendikamızın örgütlü bulunduğu Gültepe (İZMİR) Belediyesi Fen İşlerinde çalışmakta olan üyemiz Şerif Ahmet Çiçek, ani rahatsızlığı nedeniyle kaldırıldığı İzmir SSK Hastanesi'nde 27.10.79 günü vefat etmiştir.

Sendikamızın işyeri temsilciliğini de yapan Çiçek'in ölümü işyerinde ve yörede büyük üzüntü yaratmıştır. Evli ve 3 çocuklu olan Çiçek'in ölümü üzerine gerekli girişimler yapılmış ve oğlunun belediyede işe alınması için Belediye Başkanı Aydın Erten ile olumlu görüşmeler yapılmıştır.

Genel-İş EMEK, Çiçek'e rahmet, ailesine yakınlarına ve tüm arkadaşlarına başsağlığı diler.

DİSK Genel Yönetim Kurulu

(Baştarafı 1. Sayfada)

her iki değişiklikte de Türkiye işçi sınıfının devrimci sendikal örgütü DİSK'i karşısında bulmuştur. Bundan böyle de karşısında bulacaktır.

Türkiye işçi sınıfı emperyalist kapitalist sistemin boyunduruğunda bir avuç parababasının emekçi halkımız üzerindeki sömürüsünü pekiştirmeye yönelik bu tür girişimlerine izin vermeyecektir."

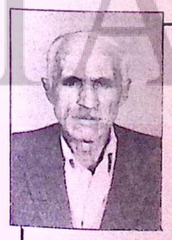

MEHMET AVDAN'I TUZLA'DA GREV SIRASINDA YİTİRDİK

Tuzla Belediyesi, Otobüs İşletmesinde şoför olarak çalışan, sendikamız üyesi Mehmet Avdan'ı grev sırasında yitirdik. Grev sırasında, işçi sınıfına yaraşır biçimde ve kararlılıkla mücadele eden Mehmet Avdan, yakalandığı hastalıktan kurtulamayarak, 1.10.79 günü aramızdan ayrıldı. Akan'ın n'aşı, Tuzla, da grev çadırı önünde yapılan bir törenden sonra, toprağa verildi.

Genel-İş EMEK, Akan'ın yakınlarına ve tüm sınıf kardeşlerine başsağlığı diler.

Çankaya Merkez İşçi Yapı Kooperatifi işyerinde yetki aldık

Sedat Simavi Sokak 41/B Çankaya-Ankara adresinde kurulu Çankaya Merkez İşçi Yapı Kooperatifi işyerinde çalışan 7 Kapı-Kalorifer emekçisi adına toplu sözleşme yapma yetkisini sendikamız almıştır.

Toplu iş sözleşmesi yapma çağrımıza, Türk Genel-Sen Sendikası'nın itirazı üzerine yetki uyuşmazlığı çıkmış ve konu Bölge Çalışma Müdürlüğü'ne götürülmüştür. Bölge Çalışma Müdürlüğü tüm kayıt ve belgeleri inceleyerek, sözkonusu işyerinde çalışan 7 işçinin tümünün Genel-İş üyesi olduğuna karar vermiştir. Tek bir üyesi bile olmayan Türk Genel-Sen'in itirazını reddeden Bölge Çalışma Müdürlüğü, işyeri düzeyinde toplu sözleşme bağıtlama yetkisini Genel-İş'e vermiştir.

Genel-İş EMEK
ON BEŞ GÜNLÜK İŞÇİ GAZETESİ
Sahibi: Abdullah BAŞTÜRK Genel Yönetmen: İsmail Hakkı ÖNAL Sorumlu Yazışleri Müdürü: Hasan MERT Yönetim: Süleyman Sırrı Sokak 2/4 Yenişehir/ANKARA Tel: 17 54 59-17 52 67-17 67 41 Yazışma: Rüzgarlı/Gayret Sokak No. 1 Ulus/ANKARA Tel: 10 52 47-10 40 21 Dizgi, Kamera, Montaj, Baskı: EM-AŞ. DİSK/Genel-İş Web Ofset Tesisleri Ulus ANKARA Sayı: 349-350 15 KASIM 1979 Baskı Sayısı: 60 Bin Ederi: 500 Kuruş Basıldığı Tarih: 16 KASIM 1979



TÜSTAV